京城日報 朝刊
發行所 京城府太平通一丁目三十一番地 合資會社 京城日報社

鐵環中の敵三萬 我が剔抉に殲滅
蔣共軍に最後の鐵槌

【新鄕前線〇〇廿六日同盟】去る廿日京漢線〇〇方面より前進して來た第四十軍三萬を一擧に包む大包圍網の西南隅に綿密の封鎖陣を布いたわが隊村、笠原、本村、村川、石井、服部、伊藤、勝又の各精鋭諸部隊は、廿四日以來、鐵環中にあつて右往左往する敵を隨所に擊破掃蕩中であるが、敵は小部隊に分散、或は便衣隊化し各部落及び嶮岨地帯に潜伏、わが剔抉に遭つて續々捕虜となつてゐる、なほ廿五日までに判明せる右各部隊の戰果左の如し
遺棄死體一千(うち團長三)捕虜九百(うち侯遊擊隊長以下將官三名、團長二名、將校五十名)鹵獲品迫擊砲一、重機三、各種彈藥二萬その他多數

敵師長ら投降續出

【山西南部〇〇前線廿六日同盟】敵第廿四集團軍殲滅を敢行中のわが軍に對し小癪にも後方攪亂を企圖せる重慶軍朱懷光の指揮せる約四百の敵は去る廿一日夜黄河を渡渉し山西省南端の夏縣東方八キロの廟家坪附近に出擊し來つたが、このことあるを豫期して待機してゐた野口部隊はこの敵に對し奇襲、猛擊を加へ完膚なきまでに殲滅した、同戰鬪における戰果次の通り
敵遺棄死體二百三十五、捕虜八十五、鹵獲品輕機三、小銃五十、拳銃四、擲彈筒一

【山西南部〇〇前線廿六日同盟】南部太行山脈地帯に猛動をつづける重慶軍に對し最後の大鐵槌を加へんとする今次第二十四集團軍殲滅作戰は、行動開始以來僅か七日にして廿六日早くも最後段階に到達しつつあるが、敵廿四集團軍は新編第五軍長孫殿英をはじめ第四十軍遊擊隊長侯如墉、第二十四師長年瑞亭の捕虜投降、第四十五師長胡長青の戰死などによつて指揮統帥を寸斷され、敵陣營は戰意を全く失ひ拾收すべからざる混亂に陷り、今や皇軍部隊の鐵環下に潰滅の一途を辿つてゐる、すなはち廿日夜半を期して山西省東南部の各所より行動を起したわが精鋭諸部隊は廿一日早くも第二十七軍の據點、陵川に突入して敵司令部を蹂躙、敗敵を陵川周邊に包圍したまま太行の嶺に向つて東進、一方京漢沿線から進擊した北進部隊は廿三日新編第五軍の據點臨淇を陷れ、南進部隊また水冶鎭西南方の敵を攻擊しつつ廿一日夕刻早くも林縣に突入、馬法吾の率ゐる第四十軍の殘滅を期して合圍殲滅への進擊を續行した、かくて三方よりするわが猛攻に耐へかね潰亂狀態となつた敵は逃場を失つて東陽方面の山岳地帯に潰入したが、わが精鋭部隊はこれを李家莊、北家村、棋陽店、東月灣、田家井の各所に捕捉、遂に廿四日〇〇部隊は新編第五軍長孫殿英を、西窪寺部隊は遊擊隊長侯如墉を、白武部隊は第二十四師長年瑞亭をそれぞれ捕虜となし、更に孫殿英麾下の第三師長王毅騰、第四師長王月興をも捕虜とし、廿五日には排擊からの猛擊によつて田家井附近山中を逃げ惑ふ敵第四十軍を追擊、また陵川周邊を追擊中の吉村、鶴見の各部隊は武家凹、寨火鎭附近で第二十七軍の殘敵を屠り、第四十五師長胡長青を戰死せしめるなど、赫々たる戰果をあげてゐる

米司令官負傷

【ブエノスアイレス廿五日同盟】ワシントン來電＝米國陸軍省は米國地上部隊司令官中將レズリー・マックネアが廿三日チュニジア戰線で負傷した旨廿五日發表した

畏くも御握手を賜ふ
褚大使同光大勳章を捧呈

天皇陛下

【東京電話】中華民國國民政府に於いては今回天皇陛下に勳章を捧呈することとなり、天皇陛下に對し奉り、同國最高勳章たる同光大勳章を贈進、この目的で特派大使として來朝した褚民誼氏が廿六日特命全權公使張超氏、外交部亞洲司長鍾傑元氏並に外交部秘書徐樾宗氏など隨員を隨へて宮中に參內、式部官の誘引にて鳳凰間に參進する陛下には松平宮相、百武侍從長、蓮沼侍從武官長など側近を隨へさせられて同十時卅分鳳凰間に出御あらせられ、重光外相侍立の下に徐大使の御紹介にてまづ褚特派大使に謁見仰付けられ親しく御握手を賜ひ褚特派大使は恭しく來朝の挨拶を言上、同光大勳章並に汪主席よりの親書を恭しく捧呈、陛下にはこれに對し御鄭重なる御挨拶を賜ひ、ついで褚特派大使隨員一行とともに午前十時十五分宿舍帝國ホテルを出發、宮內省差廻しの自動車にて順路を經て二重橋正門より恐懼宮中に參內、先發の徐良駐日特命全權大使とともに式部官の誘引にて鳳凰間に參進する勳章を賜ひ、ついで褚特派大使し潜水御用掛の御通譯にて鄭重な る勳章を賜ひ、ついで褚特派大使れば、畏くも陛下には順次謁見仰付けられ、天顏麗しく入御あらせられた、かくて褚特派大使ら一行は、恐懼御前を退下した

御禮電を御發送

【東京電話】天皇陛下には廿六日中華民國國民政府より同光大勳章を贈進せられたるに對し同日御懇篤なる御禮電を御發送あらせられた

社說
北方圈確立への努力

一

北方問題の解決なくして、南方問題の解決なく、所謂北滿南面の際態確立が大東亞戰爭を勝ち抜き、東亞新秩序建設の大業を完遂すべき日本帝國の正しき姿勢であることはひとり我等北方圈にあるものの殊なる我田引水論でなく、少くとも全アジヤの地圖に大きな眼を注ぐほどのものなら、直ちにその正確なる認識であることを首肯するであらう。然しこの極めて理解し易

き帝國の大道は未だ華やかな南方圈の新生に眩惑されて、ともすれば一つの論の域以上に出られず、それに向つての實際的な步調が整然たる行動を開始してゐないといふことも遺憾ながら認めないわけにはいかない。しかしそれにも自ら理由や事情があることであり、多彼多端の現實に直面する帝國として無理からぬことであるかもしれぬ。

二

だが、その北方圈面の態勢はあくまで毅然として動かすべからざる進路であり、あらゆる障害を排除しても、これが確立に努力しなければならぬところのものである、その努力がまづ北方圈を構成する三地域たる朝鮮、滿洲國、華北によつて確かたり、とも自主的につゞけられてゐるといふことはこの際大いに强調し、期待されてよいところである。その端的な現れはこれで三回重ねられた大陸關係會議深協議會若くは懇談會といつたやうなものも、また北方圈確立に向つての現地の積極的な努力といひ得るであらう。

三

北方圈の確立といふことはそれ自體帝國の國防體制を北邊鎭護の名において、磐石の基礎にたたしめることを意味するが、同時にその內容は對日經濟寄與に卽し、期待されてよいところである、その端的な現れはこれで三回重ねられた大陸聯絡會議であり、いはゞ北方圈の各地域は自分その職域に應じて、まづ自分の發展な企圖しつゝ、對日協力を果すところに最大の實務があるといふことである。かゝる意味に於いて、朝鮮、滿洲、華北が有無相通じ相互扶助の緊密なる連繫の下に積極的に致しつゝある努力は、大いに高く評價されてよいと思ふ。

四

卽ち京城に於ける過般の大陸連絡會議終了後、田中政務總監が、主催者として『大陸聯絡と して組合つて行く非常に强力な政治的基礎を確立し得たといふ政治的効果』を特に會議の成果として强調したことは北方圈相互の連繫の進展によつて、對日協力の實と、北邊鎭護の實が、次第に擧りつゝあることを示すもので、我等北方圈の一環にあるもの〻私かに誇りとするところである。しかしかくいふものの、その北方圈相互の連繫そのものが相當に困難な事柄に屬する。過渡的にいへば、北方圈の負荷する使命は漸く『政治的基礎を確立し得た』に過ぎない。三者の連繫は更に實質的なものに向つて發展しなければならぬのである。そこに幾多の困難な問題が殘されてゐるのである。

五

その問題としてはまづ食糧問題の打開、戰時緊急物資の增産、各種技術の相互扶助、設備資材の融通、勞務供給の調整、輸送力の統制增强など重要問題が未解決のまゝ山積してゐる。これらの解決は決して簡單なものではない。それだけに北方圈構成員の一層の努力が要請されるのであるが、我々はこの困難な問題を、我々の側のみに於いて打開しつゝあるのだといふ自負を以つて、北方圈の確立に挺身の勇を振はねばならぬ。

無敵潜水艦、カントン島砲擊記
茫然、爲す所なき敵
砲身も裂けよと巨彈の洗禮

【南太平洋〇〇基地にて廿六日平手海軍報道班員發】西南太平洋の相次ぐ敗戰に喘ぐ米英が必死の增强線を採る中部太平洋基地フェニックス諸島のカントン島へ突如進擊したわが〇〇潜水艦は一月廿三日には陸上飛行場を、同廿一日には飛行場地母艦及び水上飛行基地に熾烈な砲擊を浴びせその神出鬼沒のわが鐵鯨の猛威は今やハワイ、濠洲を結ぶ敵南航路を脅かし、米濠をいよいよ戰慄せしめたのであつた、以下は同潜水艦の報道班員である

確かにカントン島の近くに來たはずであるが、島影は見えない、〇日も前から鉢巻を締め臨戰に備へて必中を祈念しただけに見張員の目はらんらんと燃えてゐる、〇時『左二十度に黑いものが見えます』とつげば

見張員が叫んだ、島かと思つて近づけば

一萬トン級の敵飛行艇母艦であつた、しかし附近には島らしき姿の片鱗だになかつた、潜望鏡を覗く艦長の右眼にやうやく影が水平線を張つた、陸上には椰子が、二、三本と用水槽が見えるばかりである、けたゝましいブザーが艦內に鳴り渡り戰鬪配置だ、いよいよ米鬼に突擊する寸前である、戰鬪見張員も配置についた、『砲戰用意』待ちかねた白鉢卷姿も頼々しい砲員が疾風の如く砲側にして僅かに水平線上に浮ぶ水槽が映つた、それこそカントン島だ、上空には三機編隊の大型飛行機が哨戒を續けてゐる、たとへ夜間砲擊とはいへ飛行基地を奇襲するのである、そこには艦長の決斷力と乘員の志向の訓練が何の不安もなく時の至るを待つてゐるのだつた、見敵必殺のわが潜水艦魂には必勝不敗の信念が凝り固つてゐる、敵飛行艇の背後は來た、敵水上基地にある航空燈台の光芒がちらくと大空を縫つてゐる、射ちまくつてやらうとばかりに早くから一部の砲員が上甲板に上つて彈丸を揃へはじめた、やがて

靜かな海面は十六夜月に銀波と化して細い紐のやうな島影が水平線を張つた、陸上には椰

荒鷲ブナ猛爆

【ブエノスアイレス廿五日同盟】ワシントン來電＝米海軍省は廿五日次の通り發表した
日本航空部隊は廿五日ニューギニヤ島ブナ西北方の米軍陣地に攻擊を敢行、損害を與へた

大膽、再び砲擊

一週間は過ぎた、わが潜水艦に遭つた敵の至厳の警戒を豫期しながらも再びわが艦は同島水上基地攻擊に向つたのである、見張員の緊張は今宵の運命一つはわれらの戰力にかかるとばかりに緊張した面持ちで水平線を見守つてゐる、島の眞上と覺しきところには半月がわが攻擊を微笑むかの如くに輝いてゐる、あゝ幸運といはんか、さきに洋上に發見した敵飛行艇

母艦の巨體が灰色にくつきりと眼前に映つて來た、艦內深く秘んでゐるもの〻僅か六メートルの高さの陸地の上に浮いてゐるやうだ、飛行艇母艦がゐるといふ艦內傳達に全艦武者ぶるひして眼は獵物へ突擊するのだつた、やがて彈丸を上げはじめた、砲術長目指して進擊して行く、はつきり砲員が戰友に勵まされてゐる、やり敵のかかつた艦は一路飛行艇母艦指した目標を掴んだ砲術長は自信に充ちて指揮をしてゐる、砲座だ、砲尖はぐつと敵艦に狙ひがつけられた、今宵は敵の反擊は當然あるものと豫想しなければならない、艦長は全員に敏捷に行動するやう注意を與へた

飛行艇母艦は肉眼でも見えて來た砲員は今や遲しと砲擊開始を待つた、さきの砲擊に慄倒した敵が完全に燈火管制をしてゐるにもかゝはらず、折から月はいよいよ淸く、絶好の視界の中に飛行艇母艦と水上基地の建物がはつきり浮かんでゐる、〇時砲擊開始轟然たる初彈は至近彈となり薄れ行く硝煙の彼方には敵艦が明るく浮出た、ぱつと赤く焰が散つた、〇彈は遂に艦橋に命中した、この時わが巨砲の間隙を縫つて陸上飛行場方向に大砲の音を聽いたが、わが艦の所在もわからず威嚇的に無氣味な射擊を續けてゐるやうだ、相次いで敵艦に命中したと見るやわが主砲はさらに銃を轉じて水上基地へ

巨彈の雨を降らしたのであつた、附近の建物に命中して猛烈な焰がのたうち廻つてゐる、丁度〇發を射ち終つた時右〇〇度に赤燈がぽかりと上つた『飛行機』見張員の目は鋭かつた、忽ち急速潜航、そこになんの澱みも手違ひもなく大戰果の喜びを押し包んだわが艦は靜かに海底を走つてゐたにあつた、間もなく『砲戰用意よ』の聲がはねかへつて來た、艦長の巧な操艦は大膽にも島を隔る〇〇メートルに接近した、〇時〇分射擊開始、轟然初彈は飛んだ、矢繼早に一發必中の巨彈は土煙をあげて島も逃れよとばかりに裂け散つた、陸上見事な命中を物語つてゐる、燈台の光も消えて敵はわが奇襲になす術をも知らず呆然と巨彈の洗禮を浴びてゐる、敵機も舞ひ上らず遂に〇〇發陸上遂に飛行場も粉碎したわが艦は沖へ去つた、激しい光芒が

戰車二百を喪失
米英軍の損害莫大
チュニジヤ戰線

【上海特電廿六日發】ドイツ通信によれば、廿五日までの六日間にチュニジヤ方面の敵はゼネラルシヤーマン型超大戰車を含む約二百台の戰車を喪失した、特にメチエズ、エルバクの地區では敵はドイツ軍の最新威力である『トラ』戰車との交戰において實に八十七台の戰車を喪失した、また敵飛行機の損害も莫大に上り、前週敵がチュニジヤ及び地中海で喪失した數は百十一機に達してゐる

前駐ソ米大使
近く露都訪問

【リスボン特電廿五日發】ニューヨークタイムス紙の報道によると前駐ソ、アメリカ大使デービスはスターリンソ聯首相とルーズベルトとの會見を斡旋すべくアメリカ側代表の團長として近くモスコーに赴く模樣である、なほ同會見は現在のところスターリン首相よりもルーズベルトによつて希望されてゐるといはれる

現住民、異常の感激
靑木大東亞相 南方視察の意義

【昭南廿六日同盟】今次南方視察に於いて靑木大東亞相は東京出發後旬日足らずのうちに佛印、泰、ビルマにあつてそれぞれ當局者との間に親しく膝を交へて東亞共榮の理想のもと各國各地域が帝國と協力すべき方向方策を再確認したのちわが南方經營の中樞たる昭南の地を踏んだのである、南方第一線の酷暑瘴癘の地に奮戰する皇軍將兵の生活、飛躍的建設の陰に挺む現地官民の努力は必ずや靑木大東亞相に深い感銘を與へてその歸國後、後國民に南方建設開始後最初の綜合報告として傳へられることであらうし、現地邦人もまた同相の訪問により故國の生活の全貌を初めて知ることを得、銃後の聲援に應へて建設に邁進する決意をいよいよ堅めてゐるのである、靑木大東亞相の南方訪問が一度傳へられるや現地の各原住民間には異常の衝動が傳はつた盟主日本の大臣の親しく臨地して努力する日本の國土と人の力をその風貌のなかに觀取し、また日本の理想に應へて共榮圈建設に協力しつゝある現住民の誠意と力を日本の責任ある當局者によつて現實に認めて貰へる喜びが歡迎として發つたのである、先般東京を訪問したバー・モ長官一行が歸途昭南に於いて會見した感慨中に東京に於いて會見した政府當局者の態度心持といふものが當て會つたことのある英國の大臣や役人とは實に雲泥の差があり、すべての言葉には熱誠と誠意が籠つてゐたと特にその點を强調したが、これが當局昭南においても現住民間に大きな關心の種となつたのであつた、靑木大東亞相の南方訪問もまた各現地にこのよき感激を與へることが期待される

靑木大東亞相 罹災者へ見舞

【ラングーン廿六日同盟】靑木大東亞相は敵逆英軍の盲爆によるビルマ人罹災者の見舞金として廿六日金一萬圓をビルマ行政府に寄贈した

農林省に農村總務室を新設

【東京電話】農林省では皇國農村確立促進運動の具體化を圖るため今回農政局に農村總務室を設置することとなり、これに伴ふ分課規程を改正廿六日より實施した、新設の農村總務室は從來各課に分屬してゐた自作農創設、農業經營、耕地、農政、畜産關係の各事務を綜合すると共に、標準農村設定に關する事務を掌り、名實ともに皇國農村確立運動の參謀本部的性格をもつもので、室長には石井農政局長が當りその下に事務官二名、小作官一名、技師八名その他の職員を配屬、また民間からも有識者を囑託として事務に參與せしめる豫定である、なほ皇國農村確立運動の實施に先立ち左の日程でブロック會議を開催、農林省より石井農政局長以下關係官、地方廳より各主務官廳その他の關係官出席り具體的な實施細目を中心として協議を行ふはず
▲廿七、廿八日(農林省において)北海道、東北六縣、關東一府六縣、山梨、長野縣出席
▲五月三、四日(滋賀において)岐阜縣、北陸四縣、東海四縣、近畿二府四縣出席
▲五月六、七日(岡山において)中國五縣、四國四縣、九州七縣、沖繩縣出席

"進む建設に感無量"
靑木亞相、昭南に安着

【昭南廿六日同盟】南方視察の途上にある靑木大東亞相は廿六日午後五時ペナンより昭南〇〇飛行場に到着した、飛行場には堀海軍指揮官代理、大達特別市長をはじめ官民多數出迎へのうちに靑木大東亞相は〇〇輸送機から パナマ帽を片手に白背廣の輕裝で降立つた 日本出發以來一週間に近い超特急の空の旅にも拘らず鉢切れるほどの元氣である 出迎への大達市長などと握手を交はしたのち、軍差廻しの自動車で市內南海總督官邸に入り休憩後同所で在昭南新聞通信記者團と會見、生々しい南方の印象を吐露した

【昭南廿六日同盟】廿六日昭南に到着した靑木大東亞相は午後六時より總督官邸で記者團と會見し左の如き談話を行つた
出發以來今日までの感想を率直に申せばいづれも頼もしく感じた次第である、全く慌しい旅をつゞけてゐるが、南方の新しい基地昭南に足を印したわけだが、この昭南に足を印したわけだが、南方の各地昭南の活氣横溢の様を見、建設戰が如何に力强く進捗しつゝあるかの一端を知り得たと同時に、わが軍政統治下に於いて初めてゆつたりとした氣分を味ふことが出來た自分は二十二年前歐洲より歸途當地に一泊したが、當時を顧み、現在自分がかうしてゐる場所が當時總督官邸であると思ふ

政府、內閣顧問懇談會

【東京電話】政府內閣顧問懇談會は廟間に引續き戰力增强問題を中心に二十六日午後二時より首相官邸に開會、鄕古顧問を除く各內閣顧問、政府側東條首相以下關係閣僚、內閣三長官、鹽海軍務局長など出席、種々懇談ののち同三時五十分散會、次回は二十八日午後三時半より開會

民間にも收用權
土地工作物管理使用收用令 施行規則公布

總督府では廿三日土地工作物管理使用收用令改正に伴ふ施行規則を改正公布同日實施した、之により從來國家のみに限定された土地工作物の管理使用收用權を民間にも取得せしめることになつた、これが收用權取得案件は次の通りである
一、工場事業場管理令による政府の管理に係る工場事業場に於て行ふ管理の目的たる業務
二、一項を除いた外軍用に供する物資の生産、修理、配給又は保管に關する業務
三、一項以外の軍用に供する物資の生産又は修理に要する機械器具、原料、材料又は燃料の生産に關する業務
四、これらを除く外鐵鋼、石炭、輕金屬、船舶若くは航空機の生産に關する業務又は國家總動員上特に必要なる運輸若くは電力供給に關する業務
五、以上の業務に從事する從業者の住宅の供給に關する業務
六、朝鮮總督の指定する總動員業務

劃期的施策を期待
產業部長會議廿八日に延期

廿六日開催豫定の各道產業部長及び農務課長會議は廿八日に延期した、卽ち廿八日午前九時半から小會議室、田中政務總監臨席し、鶴田農林局長統裁の下に第一會議室で開く
議題は增産推進の二大重點施策の一つたる供出方法の改訂に關してゞあるが當然米價改訂その他農業施策の全般を取り上げ供出をめぐる生産農家に對する完璧の增産支援體制が確立、一面に增産運動の展開となるものと豫想されてゐる、また同會議に於いて概念數字の各道數位專前調整が具體的に決定すると共にこれを中心とした運用がほぼ成るものとみられ半島食糧の決戰的增産への劃期的施策として重大性を含むものである

米價補償豫算措置進む
水田財務局長歸任延期

總督府は供出方法の根本的改正と併せて生産推進の二大政策として內地米價の大改訂と軌を同じくし廿日生産價格の引上方針を政務總監談の形式で發表したが、當然總大な國家補償を要するので値上方針發表と併せて直ちにこれの豫算措置を進めつゝある
これが最後的措置をなすため水田財務局長は過般東京日程を一週間延期し與村同司計課長、鶴林局吉池技師が東上した、水田局長は五月一日歸任の豫定であるからこれまでには追加豫算措置までの緊急便法を完了するものとみられる、いづれにしろこの巨額に上る措置方法は注目される

本年度科學研究費振當

【東京電話】文部省では本年度科學研究費の振當てにつき過般來學術研究會議に諮問し調査委員を設い自然科學領域における基礎的重要題目を選定中のところ、本年度豫算五百五十萬圓中差當り五百萬圓を左の研究項目に振り向けることに決定した、これは各帝國大學をはじめ官公、私立大學、專校研究所など百二十四ケ所の研究機關に配分されるもので、このうち前年度來の繼續研究に屬するもの三百九十六萬五千八十圓、新に採擇したるもの百三萬四千九百二十圓で、その學術部門別金額及び主なる綜合題目は次の通り

學術部門別金額
理化學關係 一、三四五、五〇〇圓
工學關係 一、四八八、八〇〇圓
農學關係 六五〇、二〇〇圓
醫學關係 一、三二五、五〇〇圓

綜合題目別金額
結核に關する綜合研究 一三四、四五〇圓
航空醫學に關する綜合研究 八二、八〇〇圓
免疫に關する綜合研究 五三、五〇〇圓
製鐵製鋼に關する綜合研究 一九六、九三八圓
原子核の構造及び各種の粒子並に原子の人口變轉及びその利用に關する綜合研究 二六九、一〇〇圓
燃焼並に燃焼反應に關する綜合研究 九四、九一〇圓
大東亞の資源開發利用に關する綜合研究 四〇七、七三五圓
材料に關する綜合研究 三一四、〇三四圓
生物資源に關する綜合研究 一一六、九〇〇圓
地水氣圈の地球物理學的並に地球化學的綜合研究 三六二、一五〇圓
農林作物增收に關する綜合研究 一七二、〇〇〇圓

クライスラー工場閉鎖

【ブエノスアイレス廿五日同盟】デトロイト來電によればクライスラー戰車製造工場では過般來一勞働者の從業員の解雇問題に端を發し約五百名の從業員が怠業中であつたが、會社側では强行手段をとるに決し廿五日遂に同工場閉鎖の擧に出た、爭議の原因は會社が一勞働者を『煙草を飲んで遊んでばかりゐる』との理由で、三週間の出勤停止處分に附したことにあるが、工場閉鎖の結果約二千八百名の從業員が締出しを喰ひ戰車の生産は全く中止された、會社側では『今度の罷業は全く非合法だ』と極めて强硬態度を持してをり、成行は極めて注目されてゐる

陸軍輜重學校卒業式

【東京電話】陸軍輜重學校第八期幹部候補生の卒業式は廿六日より教育總監山田乙三大將臨席の下に目黑區上目黑の同校に於いて擧行された、優等卒業者に對しそれぞれ總監賞が授與された

戰死者

西部〇〇部隊廿六日發表
一、昭和十七年八月廿六日南太平洋戰線戰死 陸軍大尉 關本力
現住所大邱府上町六
一、昭和十七年九月廿七日南太平洋戰線戰死 陸軍中尉 鶴井正行、現住所平壤府将町二一
一、昭和十七年八月廿八日南太平洋戰線戰死 陸軍曹長 齊藤辰夫現住所慶州邑砂正里鐵道官舍

總督府辭令(廿二日)

任道理事官(七)咸北在勤を命す 咸北道屬 立石正壽
任道理事官(七)咸北在勤を命す 內山忠勝

大東亞辭令(二十六日)

第六高等學校教授兼第六高等學校生徒主事 吉川尙武
任鐘淵工業所鍊成官(三)

消息

◇片岡勉氏(京城紡織工場長)廿七日〃ひかり〃で歸城

パイロットインキ 優良價格 2オンス入 ¥.20

新選 童謠集 第4輯
好評の童謠に可愛い踊りをつけた第一の樂しいレコードです
まひまひつぶろ 天神さまの細道 トンデミロ ハシリマス 春はお馬車で チリリン道のり (全六曲踊付)
十吋三枚組 ホールダー入
ビクターレコード

日本評論 五月號 八十錢
海軍記念日特輯
三三淑夫 木內達三
戰争財政の支柱……永田淸
決戰段階の思想對策……松本潤一郎
國體と經濟……大串兎代夫
抗戰アメリカの政治動向……吉村正
反樞軸陣營の外交戰……長谷川了
米國人の對日觀察力……前田多門
◆風習について……戶田武雄
◆ルソンのみみず……末川博
◆螢の光追放……常徳佐
◆技術の喪失(文藝時評)……中島健藏
◆古代の詠(短歌)……釋迢空
小說 風炎(前篇完結)……里見弴
座談會 國家學とは何ぞや
大串兎代夫・大熊信行・酒枝義旗・土屋淸・岩井主藏

特輯 此の完勝陣
日米戰の空 想と現實 木村毅
神兵到る 陸軍少將 谷萩那華雄
肉体の測定 野津謙
兵器の性格 菊池麟平
長篇讀物 西北撮影隊 渡邊啓助
碧眼養女……木々高太郎
先驅車……山田克郞
厭な奴……大林淸
寫眞……靑木二郞
月下の國境(北満國境)……高井貞二
科學小說 クレモナの秘密……立川賢
現代小說 金欄護符……横溝正史
・南方奇談集・
出遭つた怪魚類……小栗虫太郎
馬來……北町一郞
「銀座開店」昭南……南島
びつくり納涼……齋藤良輔
タイの珊瑚……北村小松
海軍記念日を迎へて 平出大佐
新青年 5月号 ¥.70 〒2
東京日本橋 博文館

新刊 株式會社 今日の問題社
東京市芝區田村町四 振替東京五九七四八
賴山陽の人と思想 木崎好尙著 定價三・五〇 〒二〇
天才山陽の面貌と精神を躍く描破せる山陽研究の決定版
渡邊崋山の人と思想 田村榮太郞著 定價二・〇〇 〒一五
先覺者崋山の數奇な生涯と精神を描く敘傳深き好著
水戶學講話 高須芳次郞著 定價二・五〇 〒一五
國學の傳統を再現した水戶學派の人々とその本質を論究す
支那の現實と理想 米內山庸夫著 定價二・八〇 〒一五
支那政策の根本問題を精述、東亞理想の將來を示唆せり。
印度の歷史と社會 ホリダー・ネス アフガニスタン協會譯 定價二・〇〇 〒一五
印度現實の全貌と歷史を平易に述べたる現下必讀の書。
近世歐洲發達史 全三卷完結 ロビンスン 中村 譯 定價各二・五〇 〒一五
十八世紀初頭からの歐洲歷史の發展段階を論述せり、現大戰下の歐洲の宿命的現實を理解する前提として、必讀の書である。全三卷遂ひに完結す。

白水社新刊
東京市神田區小川町 振替東京三二八
河村幹雄著 國防の將來
國防の如何は國民精神の如何に關するといふ根本信念に立つて文武一如の我が國民精神の傳統を明確し大東亞戰爭を遂行せる、鎭護の精神を説く
カールソン著 宮下正平譯 薄命の誕生
本書は、肢體不自由者が如何にして自己の身體缺陷を克服して希望へ、半明へ、勇氣へと、人生における忍耐と勇氣を闘ひ拔いたか、その尊い生涯を告白した物語である。
ネルヴァル作 中村眞一郎譯 曉の女王と精靈の王の物語
ネルヴァルは全く神秘的な世界を限界し、そこに人間にとつての永遠の主題を幻想の自由さと奔放さをもつて描き、夢と現實の錯綜する神秘的な美を創造した。
デュ・ベレ著 加藤美雄譯 フランス語の擁護と顯揚
松原秀治著 現代佛蘭西語に於ける冠詞の用法
ヒンデンブルグ著 尾花午郞譯 わが生涯より

やむなく修正か 歐洲重點主義
ルーズベルト宣傳意外の結果

【リスボン廿四日同盟】ルーズベルトが東京爆擊の失敗を糊塗するため日本軍の米人捕虜取扱ひにつき筋違ひの抗議を日本政府に提出し頻りに國內の戰意昂揚に努めてゐるが、以上のルーズベルトの宣傳政策は全く意外の結果を生み米國の國論はこの際カサブランカ方式を再檢討し太平洋並に東亞戰局にもつと力點を入れることを要求するに至つたと傳へられる、以上國論の動向にかんがみワシントン政界筋では『いよ〱反樞軸統合司令部でもある程度歐洲重點主義を修正することになるのではないか』といふ觀測を下してゐる

太平洋戰略論については過般ワシントンにおける米軍前線指揮官會議に出席したマッカーサー麾下の參謀長などが歸任報告して以來濠洲政府筋から猛烈な宣傳運動が始まり同時に重慶筋でもアラカンの戰爭の英軍敗退に刺戟され東亞戰略の修正を要求し出したゝめ米英國〻論界は一齊に論議を開始したが、結局主義に於いては贊成だが世界戰局の現狀に於いてはカサブランカ方式を固執する外ないといふのが反樞軸陣の指導的見解と傳へられる

しかして太平洋の戰略論はワシントンの當局筋ならびに言論界において頻に論議されてはゐるものの要するにカサブランカ方式の範圍內で逐次濠洲ならびに重慶向け軍需輸送を增加するのが落ちであらう、たゞし樞軸軍の通商破壞戰が激烈な現在にあつては果して皮算用通り軍需品の輸送を增加出來るか疑問でトルーマン委員會は反樞軸商船の損失につき驚くべき數字を發表したのも濠洲その他に對する物資補給が如何に困難であるかを示す魂膽に出てゐるのではないかと傳へられる

濠洲軍司令官トーマス・ブレーミーは廿三日夜の放送で『反樞軸軍が完全に制空權を喪失すれば濠洲の立場は重大危機に瀕するだらう』と述べ米國の軍需生產の五パーセントを濠洲に振向けるやう要請した、濠洲外相エバットもルーズベルトやホプキンスなどと會見し濠洲に對する武器援助の强化を要請してゐるが、輿論の沸騰にもかゝはらず目に立つやうな結果は得られまいといふのが一般の觀測だ、太平洋岸の各紙はあくまで太平洋重點主義を主張しとくにデビド・ローレンスの如きは『チャーチルの狡猾に盲從して開戰以來最大の危險を負擔した』と述べルーズベルトを非難してゐると傳へられるが、濠洲のほかに重慶政權、アラスカ地方、アイスランド、英本國ならびにチュニジヤ戰線などから救援增强の要請が櫛の齒を引くが如く飛んで來るので『民主主義の兵器廠』を以て任ずる米國も容易に濠洲政府の要求には應じかねると思はれる

要するにニューヨーク・タイムス紙が最近の社說で兵力分散の危險を避け全力を歐洲に集中する必要を說いたのは統合司令部の意向を反映してゐると解される、同紙は右社說において

太平洋戰線においては日本軍と持ち耐へるに充分な兵力を割愛せねばならないが現狀ではこれ以上のことが出來ない、兵一人砲一門、航空機一臺を反樞軸軍の主要戰線から割くことはそれだけ同戰線の仕事を困難にする結果とならう

と述べてゐるが東京爆擊に關聯し米國の輿論が太平洋戰線の强化を頻りに要求しだしたのに對しても各放送局のラジオ解說者はチュニジヤ戰線から注意を外らすことの危險を指摘し、カサブランカ方式が補强されるやうなことはないと述べてゐる樣子だ

他方マンチエスター・ガーディアン紙の重慶特派員が報道するところによればアラカン戰線に於る英軍の敗北以來重慶政權は反樞軸軍の作戰が遲々として進まないことに少からず不滿と焦燥を示してゐると傳へられる、重慶政權は濠洲政府と同樣反樞軸軍が太平洋戰線に一層注意を集中することを要望して反樞軸軍がまご〱してゐれば日本軍がビルマ地方においても鞏固な防備態勢を確立するだらうと述べてゐるといはれる、デーリー・ヘラルド紙のニューデリー特派員の報道によればアラカン作戰については英軍總司令ウエーベル自身が明かに失望した樣子で

日本軍の陣地は頗る强固なのに對し英軍の後方連絡は極めて困難であつた、英軍は到底當初の目的に到達出來ないことがわかつたので雨季に入る前に撤收せざるを得なかつた

と敗戰を糊塗して泣言を並べたといはれる、以上の實情だから反樞軸陣營は重慶政權に對する援助もはかどらず米國上院議員チャンドラーが戰鬪機五百台を重慶に送れと述べても米國政府筋では一顧も與へる樣子もなく重慶向けロイター放送も

北アフリカに對する反樞軸軍の上陸作戰に二百萬トンの商船が必要であり爾後の後方補給の必要から言つてもまた船腹の上からいつても現狀では重慶政權の要求通りには行かぬ、重慶政權が不滿なのは重々了解出來るがチャーチルも述べてゐる通り決定的は戰場に全力を集中するほかはない

と相變らず自己本位の意見を述べてゐる

反樞軸海運に危機
米、數字の魔術效果なし

【ブエノスアイレス特電廿四日發】トルーマンを首班とする米國上院の軍事費濫費調査委員會が昨年中反樞軸國が千二百萬トンの船舶を喪失したといふ事實を暴露したため米政府當局はこれが揉み消しに躍起となつてゐるが、亞國紙ラ・プレンサのロンドン特派員は廿四日左の如き特電を寄せ注目されてゐる

◇

米英側の船舶擊沈トン數がやゝ低減し新船舶建造が喪失トン數を上廻りするに至つたといはれてゐるにも拘らずトルーマン委員會の報告は海運界の事態が依然として重大化しつゝあることを强調してゐる、トルーマン委員會は一九四二年反樞軸國の喪失した船舶は千二百萬トンに上ると發表したがこの數字は重量トンによつて計算したものと推定され、これを總トン數に換算すると七百六十萬トンとなる、由來ドイツならびにイギリスはトン數を大總トンで計算してをり、ドイツ側でもこの擊沈トン數を八百九十萬トンと發表してある、ルーズベルトは一九四二年中にアメリカ國の造船所は八百萬重量トンの船舶を建造した旨發表したが、之を總トン數に換算すれば六百廿二萬八千トンになるからアメリカ國側の數字を基礎として計算すれば反樞軸側の純損失(擊沈トン數から造船トン數を差引いたもの)は百卅七萬一千總トンになる、だから一ケ師團の編成を二萬とし一人の食糧彈藥を補給するに一、三トンを要するとすれば大體五十五ケ師團の反樞軸軍がその補道を斷たれたことになる

これは勿論喪失した船舶全部が食糧彈藥の輸送を行ひ得る場合であるが、實際においてはこれら擊沈された船舶の中には多數油槽船や輸送船その他の船舶があつた筈である、だが歐洲ならびにアフリカ戰線で反樞軸軍が使用する航空用ガソリンは海上輸送によつて運ばねばならぬことやイギリス本土の食糧生產はその需要量の五割五分を滿すに過ぎないことを考慮すればこの種船舶の喪失は反樞軸國にとり重大なる打擊である

府尹、郡守會議
京畿道廳で開く

京畿道府尹、郡守會議は二十六日道廳第一會議室で管下三府尹、二十郡守が出席、高知事統裁のもとに開催されたが先づこれに先き立ち午前八時半高知事以下會議出席者が一同打揃つて朝鮮神宮に參拜、午前十時から會議に入つた、國民儀禮、寺島地方課長の總督訓示代讀あつてから高知事より

決戰體制に處する我々銃後の務めは總督の意圖を體してこれを明快直截に實踐に移することである

と述べてから戰爭必勝の信念、敬神崇祖の觀念の昂揚、皇國農民精神の涵養、農村指導者の鍊成等知事の意圖する方針を具體的に闡明して"戰力增强は如何にすれば萬全を期し得られるか""食糧增產戰作戰計畫の樹立"と二つの重要議題を提出して最後に

食糧增產の秘訣は先づ生產戰士を職場に送り挺身戰によつて戰果をあげることである、これがためには各面職員は決死隊をもつて隊陣に率先陣頭指揮しなければならない

と約一時間に亘る力强い訓示を行つて午前中の會議を終り、午後一時から諸事項の打合和議に入つた、會議第二日の廿七日は午前九時半開會提出議案の打合懇談をとげ會議を終了する豫定

織物移入組 卅日總會を開く

朝鮮織物移入組合では、卅日午後三時から金千代會館六階に第三回定時總會を開催、十七年度事業報告並に諸決算および剩餘金處分案承認、十八年度收支豫算承認、定款變更、內地產移入織物の登錄料および統制手數料率變更の件を附議する

足袋工業總會

朝鮮足袋工業會では、廿八日午後二時から纖維會館會議室に本年度定時總會を開き、十七年度諸決算並に十八年度收支豫算承認の件を附議するなほ同會では足袋の適正配給を期するため府郡島別人口割當制を實施することになつた

依然、獨軍に主導權
東部戰線に泥濘期到來

【ストックホルム廿五日同盟】東部戰線は泥濘期の到來によつて特に著しい戰局の變化は見られず、作戰の主導權は、依然獨軍が把握してゐるが、前線からの報道によれば、赤軍は廿四日突如南部地區ノボロシースク南方で、局地的攻勢に出で目下獨軍との間に激戰が演ぜられてゐるといはれる、赤軍の兵力は五乃至六個大隊であるといはれ戰車を主力として獨軍陣地の突破を企てゝゐる模樣だが、獨軍の猛攻の前に漸次敗退の色が濃厚になつてゐると傳へられる

【ベルリン廿五日同盟】獨軍筋では東部戰線の戰況につき廿五日次のやうに言明した

泥濘期の到來以來東部戰線に於ける作戰の主導權は完全に獨軍の掌中にある、獨軍突擊隊ならびに偵察隊は廿五日隨所に活躍して戰果を收めた、唯クバン河地區に於いて赤軍が優勢を持してゐる、しかし兵力ならびに戰鬪は非常に制限されてゐる、赤軍はこの方面で獨軍陣地の强行突破を企てたが、獨軍の攻擊によつて多數の死傷者を出して後退した、獨軍はこの戰鬪において軍隊ならびに軍需資材を滿載したトラック卅台を擊破するとともに燃料庫多數を爆炎上せしめた

獨軍突擊隊はカイムスカヤ地區にて赤軍を攻擊して、これに甚大な損害を與へた、この戰鬪で獨軍はクバン河上の赤軍舟艇四十隻を擊沈した

沈したが赤軍は死體數百を遺棄して退却した、イルメン湖南部ならびにラドガ湖附近の獨軍は廿五日赤軍陣地に突入し敵陣地多數を奪取した、一方ボルコフ河方面の赤軍狙擊部隊は獨軍を攻擊して來たが、獨軍の反擊に遭つて潰走した

獨空軍は廿五日も活潑な活動をつゞけムルマンスク鐵道上でトラック滿載の列車を爆擊してこれを炎上せしむるとともに低空から機銃掃射を行つて貨車多數を破壞しさらに一軍需工場に直擊彈數個を與へてこれを爆碎した、また空中戰においては赤軍機卅四機を擊墜した

決戰大陸の展望【三】 關東州
何事にも日本信賴
決戰體制の三大方針

關東州の經濟的特徵は、この地域が極めて狹小であるため また特殊な

重要資源

を有してゐないため 他の諸地域に比し有機的な纏まりを持つてゐない點にある例へば農業は存在するが、農業人口は有業人口の卅%內外に止り食料は滿洲國から輸入しなければならない、工業は船舶、車輛等のほか人造肥料、藥品、ガラス等の化學工業、機械器具、セメントのほか鑛工業として若干の紡織工業食料品工業があり、所謂特產の一部をなす油房があるが、これら諸工業の原料は殆ど全部輸移入に俟つてゐた狀態である、州內消費の日用品は、從來多く內地製品に依存してゐた、大東亞戰爭の勃發以來、特に最近の決戰體制樹立が如何なる方向に進まねばならないかは、以上のやうな特殊性の規制を受けるものであるが、從來の中繼貿易地としての役割に

代るべき

工業化、特に重點產業たる造船業を擴大し、新たに輕金屬工業の發展を圖ることが一つ、農畜物增產、鑛工業の育成によつて、滿洲國及び日本內地の負擔を出來るだけ少くするといふ點が一つ、最後に直接戰爭の負擔を金融財政面の操作によつて益々强化するといふことが一つ、大體以上の如き三つの點に要約されるであらう、いまこれらの問題が如何に進展しつゝあるか伊藤司政部長の談を訊かう

◇

『先づ申し上げなければならないことは、決戰體制の確立に對する態度であるが、關東州としては他の地域に比し色々の點で一長一短があるとしても、この際わき目もふらず大東亞戰爭に勝ち拔くといふこと、すなはち他の地域がどれだけの負擔をしてゐるから自分達がどうといふやうな比較論や負擔平均論は一切捨て去つてゐる

たとへば

戰費負擔額であるが、一億五千萬圓の豫算額中七千五百萬圓、すなはちその五十%は臨時軍事費特別會計に繰入れてゐる狀態である、この負擔の主要部分は日本人のものである、銀行預金、郵便貯金、その他預金の增加は、貯蓄獎勵の强行によつて一路增加しつゝある、關東州に對する貯蓄割當額は一昨年度一億圓、昨年度一億二千萬圓、本年度一億五千萬圓、これに對して貯蓄の實績は何れも割當額を突破してゐる狀態であるから、本年度も十分の確信を持つてゐる、以上の數字は小さいが、關東州としては決して樂な額ではない、州民の生活切下げは必至であらう、しかし敵攻擊の第一線に立つてあらゆる困苦に耐へ忍んでゐる將兵の事を思へば、銃後の國民はこの位のことは當然と思はなければならない、公債消化亦順調である、たゞ遺憾なことには、滿洲資本が滯留する傾向にあるが、彼等も亦

最近では

大東亞戰爭を自分達の戰爭であると自覺しつつはあるものの、未だ國幣に對する彼等獨特の觀念を完全に清算する域に達してゐない、ところで興味あることには、最近彼等の保險業に對する認識が深まつて來たことである、從來支那政府の壓制下に苦しんで來た彼等は、政府は國といふものと考へてゐたが、保險金の支拂等を目のあたりに見る者が段々多くなつて、日本政府は拂金を支拂つてくれるといふ信賴感が强まり、保險に加入する者が急速に增加しつゝある、この方面から滯留滿洲資本の流通への途道が拓かれてあるので、本年度は簡易保險等大いに獎勵する方針である

◇

次に產業の問題であるが、先づ重點產業として

造船事業

を擴充し、新たに輕金屬工業を興し時局の要請に應じなければならない、これについては、技術者の不足、勞力の不足といふ何處にも見られる問題が伴ふのは亦やむを得ないところであるが、未經驗工は北支勞力の流入が再び盛んとなつたから、この點は大いに助かつてゐる、鑛工業方面では、最近弱小油房の統合が行はれたほか、資材、資金、勞力の逼迫が將來問題となるものと思はれる、しかしこの問題は現在ではあまり大したことではない

農業の面では 食糧の增產が 中心テーマで、滿洲國の負擔を出來るだけ輕減することが必要である、增產といつても關東州內の未耕地は甚だ少く、結局反當收量の增加を行ふ外ない、現在肥料が不足してゐる狀態の下で多少の困難は伴ふが、農村の

勞働力が

定着してゐて他の地域に現はれてゐるやうな勞力不足は無いので、この點は一つの强みであらう、物價は內地同樣の公定價格が行はれてゐる、闇取引も絕無とはいへないが、他地域に比して鈍いやうである、その他內地依存の工業製品も出來るだけ州內で生產するやうにしなければならないと思ふ、これについては內地企業の移駐が行はれてゐるものゝ未だ大きな成果を擧げ得ないし、戰時下にあつて今後大いに苦心を要するものと思はれる

◇

以上によつて關東州の現狀は大體盡きてゐる、滿人、漢人にとつて關東州が眞に王道樂土であるといふことは、彼等の日常生活態度の中にも十分うかゞはれ、反映してゐるのであつて、公債消化、獻金等の顯著な事實に現はれてゐる彈丸切手の賣行なども

內地より

却つて好成績である、そして彼等は眞に關東州民たることに自ら滿足しつゝあるのであつて興亞奉公聯盟(滿力聯盟の如きもの)に對する協力も積んでゐる

ベニヤ材增產策
結局鐘紡へ事業許可

時局の進展と共にベニヤ板の需要は頗に增大したが、鮮內のベニヤ生產は僅かに仁川の大成木材と滿浦の野村商會があるのみで、內地からの移入材も今後期待困難のため鮮內での增產が益々必要とされてゐる、しかし原木の供給も南方からは全然見込みなく、滿洲からも十六年度繰越分とこれと同程度の十八年度分しか輸入出來ぬので、結局鴨綠江筋の雜木の增伐による增產に俟つほかはない狀態である、よつて總督府としては滿浦線仲岩において新たに江界營林署直營のベニヤ製材を開始すると共にグループ(鐘紡系)關係から豫てベニヤ生產に進出希望のあつた鐘紡に事業許可を與へ增產を期することとなつたが、仲岩工場は建設資材關係から未だ操業の見透し立たずまた鐘紡も資材と時間的關係より新規工場建設よりも既設の營林署工場買收を有用とし交涉を開始したが營林側としても諸種の事情よりこれに應ぜず而もこの間製材不可能のため却つて增產に逆行の狀態を呈してをり早急解決が望まれてゐる

大東亞佛教青年大會

【東京電話】佛教を通じて東亞共榮圈諸國の紐帶を益々强化しようと大日本佛教青年聯盟では陸海軍、大東亞、文部、鐵道各省情報局、翼贊會、東京市、大日本佛教會、國際佛教協會、東京佛教團の後援で七月四、五日の兩日大東亞會館において『大東亞佛教青年大會』を開くことになつた、同大會に出席する各地代表は全國各大學、高專、中等學校の佛教青年會々員ならびに滿洲國十名、中華民國十五名、泰五名、ビルマ三名、マライ三名、ジャワ二名である

金聯定時總會

朝金聯では五月十四日午前九時から本部に第十期定時總會を開催十七年度財產目錄、貸借對照表事業報告書承認の件▲十七年度剩餘金處分案承認の件▲任期滿了監事四名選任の件を附議するが、その前日の十三日は貯銀講堂で第二回朝鮮金融團大會が開催されるので各道支部長もこれに出席する豫定

京城商相所の支所長打合會

京城商工相談所では、五月六日午後二時から京城商議第一會議室に素砂、安城、長湖院、驪州、利川の各支所長及び指導員を招集して第二回支所打合會を開催、商工相談所機能の積極的發揮について種々協議打合せを行ふ

漢銀異動

漢城銀行では廿三日附を以て左の如く人事の異動を行つた

調査課長囑託、常務取締役大谷燮用、合營業部長、調查課長美濃部道運、依賴退職、營業部長有馬純德

本社寄託獻金

國防獻金 =廿六日扱=

【陸軍】▲二百五十圓京城府旭町一ノ二〇二國內新平▲廿五圓京城府櫻井町二丁目六三佐藤貞江

【海軍】▲二百五十圓京城府旭町一ノ二〇二國內新平▲廿五圓京城府櫻井町二丁目佐藤貞江▲三圓忠南方山郡道高國民學校木下和大▲二圓九錢京城淸溪國民學校六ノ三完山明熙▲一圓五十六錢京城府壽町株式會社杵屋號內松原永相

恤兵金

【陸軍】▲京畿高等女學校代表中務錄一▲三圓五十錢京城商業實踐學校二年生

國防獻金

累計 八十八萬九千二百六十圓九十八錢

恤兵金

累計 二十三萬四千八百七十八圓

總合計 百十二萬四千百卅九圓

株式市況(廿六日後場)

朝取短期

銘柄	大引	高値	安値
高周波	[illegible]	[illegible]	[illegible]
龍工新	—	—	—
岩村	[illegible]	[illegible]	[illegible]
東輕金	—	—	—
小林	—	—	—
鐘新	—	[illegible]	[illegible]
川崎	[illegible]	[illegible]	[illegible]
マグネ	—	[illegible]	[illegible]
三重新	—	[illegible]	[illegible]

大引 [illegible]分

大株短期

銘柄	大引	高値	安値
鐘新	[illegible]	[illegible]	[illegible]
鐘紡	[illegible]	[illegible]	[illegible]
東紡	一四一・六	一四一・九	一四一・六
日石	[illegible]	[illegible]	[illegible]
日立	[illegible]	[illegible]	[illegible]
帝人新	[illegible]	[illegible]	[illegible]
郵船	[illegible]	[illegible]	[illegible]
商船	[illegible]	[illegible]	[illegible]
三重工	[illegible]	[illegible]	[illegible]
神戶鋼	[illegible]	[illegible]	[illegible]

大引 [illegible]分

東株短期

銘柄	大引	高値	安値
郵船新	[illegible]	[illegible]	[illegible]
三重工	[illegible]	[illegible]	[illegible]
鐘新	[illegible]	[illegible]	[illegible]
帝人新	[illegible]	[illegible]	[illegible]
日立	[illegible]	[illegible]	[illegible]
鋼管	[illegible]	[illegible]	[illegible]
日石	[illegible]	[illegible]	[illegible]

大引 [illegible]分

隨想錄

人間、早く老込んでは勿論駄目であるが近頃になつて女の人達のいつまでも若いのには感心してゐるものがある▲封建時代の風習に就ては文獻によるほかないが、明治年代に於いても二十五を過ぎて嫁ぐ場合には高島田を結はず、振袖を着なかつた、いはんや舞台で着る如き衣裳をやだ▲紅葉、露伴、一葉あたりの小說を見ても"十九ばかりの年增"と書いてゐるが、今日では卅二、三の婦人でも年增などといはれたらいゝ顏をしない▲お化粧、髮の結び方で年齡を知ることは甚だ困難であるが、特に年齡に於ける內地婦人は"常に若く"して"いつまでも老いぬ"人達のやうである、結構だとは思ふが、和服への非難はこゝらに原因がありはせぬか▲前にもこの欄で述べた如く、和服、殊に女性のそれは非活動的である、しかし、女學生から職業婦人、家庭の奧さん達までが、おしなべて洋裝になつて了ふとには一考を要する▲男子のみが集合してゐる時でも"よくこゝまで歐化したな"と思ふ。和服は活動的でないといつても、民族の風習と、その歷史、傳統を考へずに、不便だからといふだけの理由で和服を輕んずるのは輕卒だ▲和服が今日のものになつたのには、日本人の生活、環境、趣味といふものに、ぴたりと一致したためだと思つてゐる。民族性と、土地との關係なしに、物が發達することはないのである▲草からとれるもの、藪からとれるもので作つて、それで活動的にも、儀式に向くやうにも仕立てることをしないと、我等は祖先に笑はれるであらう。

文化 櫻と勤皇精神(上)
藤田德太郎

櫻の季節を迎へたが、本年の櫻は、もとより、いたづらに花見氣分に浮かれて、櫻狩に行樂をつくすやうな時期ではなく、わが國土を愛して、十分に讚へをしなければならない心構へが大切である。

それにつけても、本居宣長の

敷島のやまと心を人問はば
朝日に匂ふ山櫻花

の歌のごとく、日本精神の象徵と見なされる櫻花によつて、むしろわが心を强く雄々しく修養して、戰時の精神生活に資することが出來たなら、それは今日にふさはしい櫻の眺め方であり、又、櫻花の美の味はひ方であるに違ひない。

そこで思ひ出されるのは、幕末維新期の勤皇志士には、櫻の花を愛して、櫻の歌を詠み出してゐる人々が少くないことである。志士たちは櫻花に、わが身を比して、皇國の大義に挺身して他事を顧みぬ純一無二の境地を、そこに見出し、勤皇精神の美しい發露としたのである。今さうした志士の櫻の歌を記して、その純眞な精神に心から深く傾倒したいと思ふ。

幕末の切迫した情勢は、戊午の勅諚を水戶藩に下されたことによつて、維新の幕が開かれた。この時に、活躍したのが、水戶藩の京都留守役鵜飼吉左衞門であるが、彼はそのため幕府から睨まれて、遂に安政の大獄には、眞先に犧牲の壇に上つたのである。

或人が、鵜飼吉左衞門に、大石良雄の手植の櫻樹を一枝贈つたとき、

願はくはこの櫻のもとに臨終して
花のあるじとまみえてしがな

と詠んだ。『願はくは花のもとにて我死なんその如月の望月の頃』と詠んで、櫻の時に死んだ西行の歌を思ひ出での作である。併し西行の歌が、自己の風雅な死に個人的な希望をかけてゐるのに對し鵜飼吉左衞門は大石良雄を主題とする赤穗義士の壯擧に、國家的な情熱を感じて、滿腔の共鳴を披瀝してゐるのである。これはあくまでも志士の歌である。

鵜飼吉左衞門は、勤皇の志厚く楠公の遺蹟をめぐり、殊に山陵の踏查について努力するところがあつたと傳へられる。このやうに志節の眞情が凝つて、憂國の至誠から出されるとき、櫻の歌は眞に勤皇精神を宿すのである。櫻田門の變に連坐して捕へられた佐久良東雄は、その名のごとく櫻を愛して、櫻の歌が多く、鹿島神社に、櫻の獻木をしてゐるが

花見にといでます御代の春ならば
籠りをるとも嬉しからまし

とうたつて 天皇の行幸さへ、大御心のまゝにあそばすとの出來ぬ幕府方の橫暴を憤激したのである。この心は坂下門の變に連坐して捕へられた兒島草臣が、花見に誘はれたとき

御心のまにまに皇のいでまして
花みそなはすときになりなば

と慨歎して遊行を斷つた事情に通じるものである。今日、觀櫻の御宴をも、お取り止めになつてゐる聖旨をわれ〱は深く思ひまつらなければならない。

京城人と映畫
十ケ月間に五百萬人

京城人は映畫をどの位觀てゐるだらうか——朝鮮映畫配給社では府內の主要一、二番館別に昨年五月から本年二月までの分として次のやうに發表してゐる

節記十箇月の總計からすると明治座は(一回定員千八百人)百四萬一千二百九十四人でこの月平均は十萬四千一百廿九人、次いで城寶(千八百人)の八十二萬五千八百四十六人、三位は若草(千五百人)で六十八萬四千二百廿三人、四位が京劇(千二百人)の四十一萬三千六百四十三人の順となり、二番館の筆頭は大陸劇場(千人)で五十萬八千四百十三人になつてゐる

以上總觀客數は三百五十萬强となるが、今假にその他の常設館に出入した觀客を約百五十萬人とすれば、この十箇月間に約五百萬人を動員したことになり、一箇月平均は五十萬人、卽ち京城の總人口から見ると老人も赤ん坊も一ケ月に一度は映畫を見る勘定になる

不連續線
瞑目低頭

去年生れて二歲になつた女の子、いつの間に覺えたのか、朝七時の宮城遙拜の時間や、正午の默禱の時間には、サイレンの音を聞くと、すぐ眼をつむつて頭を下げる。『お利巧ちゃんね』

母親が褒めるのに氣をよくして、それからは一日も缺かさず『あ、あ、うん、うん』と頭を下げてゐるたが、新しい防空サイレンの試驗の時にも、頭を下げてゐるのには、母親も微苦笑させられたといふ話。

京の俳壇

群山 西村比沙詩

學館へ審勝貼りし迎ひ駕 京城 井卿 礎川

祖父が打ち父が打ちたる畑を打つ 興南 十川せつ女

梯子かけ物種袋下しけり 海州 花田秋去

夕東風や月をあげたる山ひくゝ

【夏季雜詠】五月廿日(木)締切

文化だより

◇第十九回瑠璃會例會 松志會主催、廿七日(火)午後七時一般同人、廿八日(水)同學生部を京城本町五ノ五五鈴川森男氏宅で開催、讀本は謠曲藤沼、藤二十一回猛士の說、同因宮永獨兵衞に與ふる書等、なほ『松陰遺芳』下につき隨時所感がある

せきに パコイン
好評絕讚の 鎭咳祛痰新藥
液劑・錠劑・散劑
全國藥店ニ有リ

原料香水
よいかほりの永く保つ
オリヂナル香水
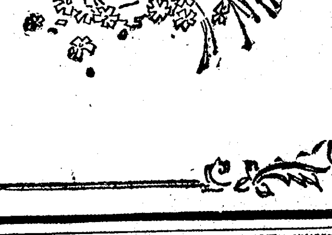

名香三十八種が活々と調和している花精そのまゝの感じの香水—
東京・日本橋・水天宮通
本舗 株式會社 安藤井筒堂

香料(製菓/清涼飲料水用/化粧品製造)用 着色料
化粧品材料 染料
(朝鮮國產原料第二次配給組合員)
東華洋行
京城府花園町九七 電本三九九二番

外科 白麟濟病院
京城永樂町二ノ八五・電話本局(2)二二七〇・八七四〇

投網・釣具
營業部 京城府明治町一丁目電話本局(2)四三九八番・振替京城一二一五六番
秋岡商會

醫學博士 鮫島義雄
鮫島產婦人科
京城本町三ノ一八 電本一六二八

創立 明治三十二年
株式會社 朝鮮商業銀行
京城府南大門通二丁目

米英擊滅必勝信念(皇民鍊成への必需品)
本銃は三八式步兵模擬銃にして銃身尾筒床尾遊底照尺、照星の裝備位置正しく發射擬音裝置を有す、各部黑又は褐色仕上となし用材は何れも完全乾燥、防虫、防濕を施しあり、劍又堅牢にして拔劍差劍何れも可能なり。弊製品は目下各學校兵式教練、靑訓、各銀行、會社、工場其他各團體鍊成用品として大好評を博して居ります。
◎各道特約代理店募集 御希望の向は御照會次第御回答申上ます
六踏園製造 司法保護相談所事業部
朝鮮總代理店 新昌洋行軍需品部
京城府堅志町一一一 ◎電話③一九七番

登記公告

[illegible]

戰技本位の錬成へ
内地に魁け球技は全廢

本年から實施の 學徒體育訓練

戰力增强遂行完遂を目標とし强靭なる體力と不撓の精神力を叩き込む『昭和十八年度戰時學徒體育訓練實施要綱』は"戰力增强の一點にあり"との基本方針の下に決定したが、この決戰體育訓に基いて展開する半島の中等學校以上におけるこれからの體育訓練はどう變つて行くか—内地でもさきに戰時學徒體育訓練實施要綱を樹立したが、これを半島の實施要綱と違ふところをあげてみると内地の訓練種目中、課外の體育訓練として男子は籠球（ラグビー）を含むその他適切な球技をとり入れてゐるが、半島は女子だけにその適切な球技實施を認め男子には全くこれを除外してある、これで昨年來是非兩論で注目の的となつてゐた野球をはじめ籠、排、蹴、庭球など凡ゆる球技は内地に魁けて廢止されたわけである

しかしこの反面銃劍道、射擊、劍道、行軍、戰場運動は最重點項目として取りあげられ、特技訓練には海洋、航空、機甲、馬事の諸訓練を强調し、その訓練方法はあくまで實戰的をめざして服裝などの形式に捉はれず簡素しかも實質が望まれ、訓練の場所も徒らに道場に籠らず、起伏の多い校庭や雜草につゝまれた高原、山腹などに脚絆姿の野試合的銃劍道、柔、劍道などの訓練がこゝに叫ばれるに至つた

一方陸上運動も綜合體力の能力修得に努めるため、記錄に捉はれることなく、直接戰技に近い陸上戰技へ轉換、短距離專門とか、跳躍專門とかいふやうな偏つた體育思想はこの際、吹きとばされるであらう

大東亞戰爭に燦々たる武勳を輝かせて皇軍の獨特の戰技となつてゐる水泳も學校卒業までには必ず泳げるやうその目標が明示されてをり、海洋における遠泳なども重點が置かれることになる、また大會や試合の行事は參加範圍が一道以上に亘るもの、參加のため學業を缺くものについては學務局の承認を要するが、その承認方針として

▲重點種目中でも特に必要と認むるもの▲全國大會よりは地域大會、また地域大會よりは一道内の大會に重點を置く▲開催期日、開催回數、主催者などにつき一層適正を期する▲一道内中等學校以下は道知事が處理する

かくて對校試合は平素の訓練の延長として質實剛健な氣風のもとに當該學校内で行ふ、旅行を伴はず入場料などを一切徵收しないことゝなるが、これら大會試合などに參加する者はすべて學校長が健康に異狀なき者を認め、男子學徒にあつては體力章檢定初級以上の合格者たるべきを鐵則として鍛錬は戰場に通ずる意氣で戰ふ學徒は戰力增强に邁進するのだ

釜山の學童と交驩
聖地參拜團元氣で内地へ

【釜山電話】本社小國民新聞主催第五回全鮮學童代表聖地參拜團一行は豫定の通り廿六日午後八時五分、北村釜山府視學、坂田釜山水晶國民學校長、眞島本社慶南支局長以下支局員並に水晶國民學校職員兒童等の盛んな出迎へを受けて釜山驛に到着した、こゝで乘換へ一行を出迎への學童等と親しげに交驩風景を展開、水晶國民學校六年星友周夫君から"全鮮代表の皆さん、心からお目出度う存じます。元氣で私達の名を恥しめぬやう聖地で禊り身を淨めて歸つて下さい"……友情の籠つた歡送の挨拶を受けたのち一行は元氣に"では行つて參ります"……と憧れの内地へ向つた

途中大邱の學童とも交驩

【釜山にて山下特派員發】廿六日朝京城驛頭にて京城鍾路、龍山、德壽（國民學校）兒童代表の盛大なる歡送を受けてその感激に動き胸を彌が上にもふくらませて我等の參拜團一行を乘せた列車は櫻梨の花の香る春風を切つて南鮮平野を一路憧れの内地へひた走る、まだ見ぬ内地の樣々の話題に歡笑しい車中風景を描きつゝ大邱驛着、同驛で慶北視學島居克己氏、大邱國民學校長山田武雄氏、本社平田慶北支局長並に大邱國民學校代表兒童の盛大なる歡送を受け『元氣で行つていらつしやい』『きつと無事に任務を果して歸ります』と社旗を振りながら元氣な言葉を後に春色漸く迫らんとする春の野を山を南へ〳〵と憧れの内地へ向つた

海軍有功章授與式

【東京電話】赫々たる無敵海軍の戰果の陰に默々としてわが海軍艦艇、航空機ならびに各種兵器の發明考案に獻身し決戰下わが海軍の科學陣を確立した功勞顯著なる個人又は團體が、勳四等として海軍技術有功章令によつて廿六日午前十一時四十分から海軍大臣官邸において表彰式が行はれ功勞團體代表ならびに在京個人十四名が出席し徽章ならびに賞狀、賞品を授與され午餐をともにして解散したが、今回表彰された發明考案の件數は三十五件で徽章授與數は八件（部内六件、部外二件）賞狀授與數は五十九件に上り、いづれも今次大戰においてわが海軍獨自の科學的威力に貢獻してゐる

期待さるゝ 尾崎士郎氏

文壇の正義熱血漢をもつて知られる尾崎氏は、全精熱を傾けて長篇小說葛藤作を、『富士』に執筆中であるが、各方面より大いに注目されてゐる。

アルミ工場 續々と建設

立地條件の優位性と超重點產業への積極的施策から半島の輕金屬工業は今後一段と發展を期待されるが特にアルミ部門においては本年度增產計畫としての日窒興南及び朝鮮理研の增設設備擴充に加へて待望の東洋輕金屬朝鮮工場が愈々六月から操業を開始、更にかねて進出を傳へられてゐた住友輕金屬和電工が前者は元山に○○○萬瓲、後者は鎭南浦海岸地區に○○○萬瓲何れも本月初旬より工場敷地の買收に着手し昭和電工の如き來る第二四半期よりは相當量の建設資材の配給を受けることになつてをりこゝに明年度からのアルミ增產は飛躍的進展を豫想されるに至つた

若人の鐵脚爭覇
扶餘—朝鮮神宮間に展開
青年代表の繼走錬成

毎日新報主催第一回米英擊滅必勝祈願扶餘朝鮮神宮間繼走錬成大會は朝鮮青年團、朝鮮體育振興會後援の下、廿六日から廿九日まで擧行、決戰下戰意を鼓舞する氏の榮光に勇み立つ半島若人の意氣を昂揚する

大會は修錬、戰技の兩錬成に分れ全鮮三百萬青年團員から選ばれた成鏡（成南、北）平北（平南、北）黄江（黄海、江原）京畿、忠清（忠南、北）全羅（全南、北）慶尙（慶南、北）の七部隊代表百廿名が廿四日午後三時聖地扶餘に參集、行進を起し扶餘邑から同總督府中堅青年修錬所に至り同修錬所で開會式をあげて同夜から廿七日にかけ隊式に引續き修養錬成、敎練、勤勞奉仕、神祠參拜、史蹟見學などの修錬行事を終り愈々廿八日午前七時戰技開會式をあげ、同八時同修錬所前を一齊に出發、聖地扶餘と朝鮮神宮を走歩二五〇キロ餘の走路行程に若き血をたぎらせて七地區の間に不屈鐵脚の覇が爭はれる、かくて戰技錬成第一日、廿八日は天安に午後五時半ごろ着、第二日の廿九日は午前八時天安を出發、いよいよ最後の決勝點朝鮮神宮めざして突進、同日午後三時ごろ先頭は朝鮮神宮前に飛込み、全地區到着を待つて同四時から神宮拜殿に大會終了奉告祭、引續いて同五時から神宮奉贊殿前庭で閉會式を擧行、こゝに四日間に亘つた錬成の幕を閉ぢる豫定である

"御民吾れ"の作曲
當選者きまる

【東京電話】大政翼贊會では聖代に生きる國民の感激と光榮を表象した萬葉歌人海犬養岡麻呂作『御民吾れ生ける驗あり天地の榮ゆる時に遇へらく念へば』の作曲は大政翼贊會、日本音樂文化協會共催のもとに過般來公募中であつたが、このほど應募作品およそ一千中から信時潔、中山晋平氏ら音樂文化協會の嚴選の結果、千葉縣香取郡佐川町出身（現住所東京市品川區西大崎）山本秀雄（三〇）氏が當選した

氏は東京音樂學校選科中退、その後音樂出版社、レコード會社などに關係、その間陸軍、海軍、鐵道省選定愛國行進曲、興亞行進曲などの當選歌作曲では三等に當選などの經歷を持つてゐる、なほ當選歌の發表會は五月中に行はれる豫定

憧れの"櫻日本"へ
蒙古のラマ僧一行入城

盟主日本の櫻を慕つて蒙疆のラマ僧一行が廿六日午後"あかつき"で入城した、一行は喇嘛察盟ガンジュルワ氏を團長とした何れも蒙古五旗族の生佛九名のほか指導者蒙疆善隣、笹井敏仙兩氏および昨年も來朝した通譯ダグヴァオス氏ら十二名で

三月廿五日蒙古を出發、廿八日東京に直行しその後は京都、大阪、高野山、八幡各有名寺院を巡詣、佛敎を通じて親交を溫めると共に、遠しい日本の餘榮を故國に傳へるため更に半島へ足を伸ばしたのであつた

一行は鴨綠江總督府囑託の案内で直ちに朝鮮神宮に參拜、宿舍朝鮮ホテルに入つたが、午後六時からは京城南山東本願寺の招宴に臨んだなほ一行滯城中の日程は次の通り【寫眞=入城したラマ僧一行】

▲廿七日午前九時總督府訪問、同十一時梨花女專訪問、正午京城女子醫專視察、午後三時昌慶苑見物

▲廿八日午前九時校洞國民學校見學、同十時職業學校見學、正午朝鮮軍司令部訪問（多田參謀副長）

▲廿九日午前九時博文寺參詣及び府内見物、午後五時十分京城驛發一路北行

鮮展審査員
それ〴〵決定

半島決戰美術の殿堂—第廿二回朝鮮美術展覽會は五月卅日から廿一日間、總督府樓内美術館で開催されるが、これの審査員が左の如く決定、廿六日學務局で發表したなほ作品受付は五月十五日から三日間、審査は廿一日から三日間行はれる

第一部【東洋畫】山口三郎（元文展審査員）=蓬春

第二部【西洋畫】石井滿吉（帝國藝術院會員）=柏亭

第三部【彫塑】羽下修三（東京美術學校助敎授）【工藝】松田權六（東京美術學校助敎授）

敦義町に僞刑事

廿五日午後十時ころ橋南町一六滿水定夫（三七）金本義弘（三〇）兩名は敦義町某飲食店で泥醉のうへ、同主人に"僕達は鍾路署刑事だ、酒代が間違つてゐるから代金は拂はん"と刑事と僞り逃走せんとするところを折柄巡視中の鍾路署員に取押へられた

ラヂオ 27日

朝　六・三〇—『敎育と出世』2春の小扇▲七・三〇（晉盤）西原國一▲九・〇〇『ことばのしつけ』（城）▲九・三〇『婚期にある娘を持つお母様方へ』（鮮語）河仁德▲一〇・〇〇『ヘイタイサン』奥齋道▲一一・〇〇（城）

晝　〇・三〇管絃樂 組曲『男鹿半島より』東京放送管絃樂團▲一・〇〇舞踊中繼東京寶塚劇場より『大江戸あさくさ祭』天津乙女ほか▲二・〇〇大東亞地理『ジャワの話』武野武治▲二・三〇（城）軍事用語講座中川五十次▲三・〇〇（城）音盤▲四・三〇（城）朝鮮『印度少年の從軍記』（鮮語）吳島進

夜　六・〇〇『みんな知つてる歌』金の鈴子供會ほか▲六・三〇（城）『民間防空手帳』豐原信勝▲六・四五（城）放送回覽板（鮮語）▲七・三〇（城）1戰力增强に關する施政の重點方策『木船建造と船舶輸送』石田千太郎、2國民合唱『靖國神社の歌』木下保▲八・〇〇（大）1淨瑠璃『双蝶々曲輪日記引窓の段』竹本大隅太夫ほか、2寂曲『雅夜運』尾上鯉三郎ほか▲九・〇〇（城）唱劇『短歌五倫歌』ほか（鮮語）李東伯▲九・四〇（城）初步國語講座

話題特急

☆……『戰ふ船』を一隻でも多く造り出すためには千古の名木も征き天下に名だたる景勝日本の巨林にも赤襷をかける——朝鮮では總督府の松が慶城台の櫻が木船建造に馳參じて『造船供木運動』の壯美な姿を展開する

☆……遞信局では關係方面と與木直接徹底に乘出してゐるが去る日石田遞信局長を訪問した婦人が供木運動に大戀な共鳴をし『わたしの家は樹木が繁り過ぎて家中が暗過ぎるので……』と與木は有難いが一本二本の船材を斯廻つて集めるやうではと痛し痒しの態

小說『大いなる祭』作者病氣につき本日休載

御府拜觀
半島遺族感激

【東京電話】櫻花散る九段の杜に新合祀の英靈と懷しの社頭對面を行つた半島の靖國遺族部隊は、廿五日東京市の心盡しによる觀劇に一日を過ごし、翌廿六日は午後一時、特に乾門から參入、御府拜觀を差許され、聖恩の鴻大無邊に感泣、程なく退下した

英靈に御拜
孝宮内親王殿下

【東京電話】女子學習院中等科第二學年に御在學中の孝宮和子内親王殿下には廿六日午前八時十五分宮城御出門、御在學中の伏見宮光子女王殿下をはじめ奉り松田院長引率の中等科、高等科の學生四百七十餘名と御一緒に靖國神社に成らせられ、拜殿前に進ませられて殉國の英靈に對し御拜禮あらせられた御後、御學友と御共に境内のパノラマその他を御興深く御覽あらせられ、同八時四十分同神社御發、青山の女子學習院に御登院遊ばされた

剃刀に籠る理髮師の心遣ひ
總督がお禮心に贈る揮毫の書

『老婆不妄努』小磯總督が久しぶりで揮つた大揮毫だ、貰つた主は京城本町二丁目香西良さん（四七）といふ理髮師、先代から引續いて代の總督の鬚を刈りもし鬚を剃りもして廿餘年といふ長い歲月半島治政の大御所に仕へてその蔭の歷史を剃刀一丁で押し通して眺めて來たといふ街の理髮師なのだ、半島を治める大切な頭へ心してバリカンを當てながら、香西さんはいつもこんなことを考へたさうである 閣下のお眠りを妨げないやうにまたこの間に半島治政へのよき思案が浮ぶやうに、そのためには一本の髮でも刈り損はないやうにと—、剃刀はよく研いであるかな、お顔に少しの痛みでも覺えさせたら、それだけ閣下の御瞑想、思索を妨げることになる…かうした心遣ひが自づと總督の心を動かしたものか、このほど思ひがけなくも、總督の横額用の紙本が香西さんに贈られたのだ

"老いの拳、妄りに動らず"總督の朝鮮統理への深い心境もにじみ出ぬとも思はれるその揮額が街のさゝやかな理髮師のお座敷に靜かに掲げられるのだ、さうして日毎お店で鋏をつかつて街の人々の髮を整へる香西さんの心を、ふきあげられた大鐵のやうに澄まし得るであらう【寫眞=小磯總督揮毫の書】

"協力精神は破らぬ"
加藤さん自由立候補辭退の辯

また〳〵自由立候補辭退の篤人が現れた、京城梨花町九ノ一八加藤文平氏（四三）は、去る十日前から用務を帶びて忠北方面に旅行の不在中、家人や友人や他の有力者達が本人は必ず自由立候補するであらうとの推測から本人の最後的承諾を得ぬ間に立候補屆出を廿四日京城府選擧事務所へ提出した

廿六日歸城した加藤氏はこれを聞いて驚き早速府へ馳せつけ、提出した立候補屆を直ちに撤回すると共に古市府尹に面會、その誤つた行爲を深く詫びたが府尹もまた同氏の誠實に滿ちた撤回申出でに感激『次の機會には必ず推薦候補となられんことを期待します』と同氏の手を固く握つて引取らせた、篤行の士、加藤氏は現在朴鍾鍛氏の京城鑛業事務所長その他正學會理事等を勤める名望家であり豫てから有力な府議候補者と見られてゐた人、なほ氏は自由立候補辭退の辯を次のやうに述べた【寫眞=加藤文平氏】

家族の者や友人達に若し推薦でもうけたら立候補をするといつた言葉がどう履きちがへられたか、旅行から歸つてみたらもう自由立候補として屆出たとのことに實は驚いて今日取消しに參つたわけです、推薦されなかつたのは實に身の不德とするところで私の勉強が足りなかつたからとでも申しませう、せつかく推薦候補が出居したのですからその後へ私が割りこんだとあつては百萬府民に申しわけがありません、府議にはならなくても私は立派に一府民として府のお役に立つ覺悟です、今日府尹さんからも溫い慰めのお言葉を頂いて實は感激したところですが私ばかりではなく、今後若し自由立候補者が他にも現れたとしたらそれこそ銃後の協力精神ががつちり組まねばならぬ協力精神を破る基です、全く早く取消すことが出來て嬉しいと思ひます

漢拏山（濟州島）に求む
大東亞の植物
城大の調査隊登行

【濟州島西歸浦にて白川特派員發】半島の南端木浦を距る九十浬、南太平洋から北上する黒潮の暖流に包まれた濟州島は海岸地帶から海拔二千米の漢拏山頂上に至るまで亞熱帶からシベリヤ發りの寒帶性氣候を備へてゐて大東亞共榮圈の地理的縮圖を見る感がある この亞熱帶、溫帶、寒帶地帶三つの氣候を共に持つ漢拏山一帶の植物分布を研究するため、城大杉見原藥理學敎授、九谷助敎授を隊長とする植物分布調査隊一行若き學徒十名は廿六日午前八時城大"生藥研究所"を出發望月リーダーの先導で朝靄に包まれた登山を始めた、この日は千古の謎を秘めた絕頂の天池のほとりに天幕を張つて野營、廿七日靄か東の太平洋上にさし上る莊嚴な日の出を拜し、山上一帶に分布する高山植物を採取しながら研究を進めてコースを北に取り、十分に採取研究調査をなした後、山を下ることになつてゐるが過去五回の調査の成果に依つて城大では漢拏山麓から絕頂に至る一帶に宏大な植物研究所を建設、全國帝大に率先大東亞圈植物の研究をなすはずである

よいお茶よい香 京城本町 夏川茶舖

寺澤挺身隊家族の喜び
賴母しい武勳爭ひ
鄕土の誇り寺澤兄弟

灼熱のもと惡疫猖獗を克服して悽絕な惡戰苦鬪をつゞけた西南太平洋戰線に、爆彈抱いて敵陣地深く突入し敵軍事施設を爆破し拔群の偉功を樹てた將校斥候寺澤孔一陸軍少尉以下五名の寺澤挺身隊の肉彈攻擊ぶりの詳細が陸軍報道班員の手記により報道されたがこの詳報を挺身隊員として活躍した勇士の家庭に齎してその感激を聽いた

【名古屋電話】部下の斥候五名とともに草を喰ひ海水を飮んで敵機の空爆下よくガダルカナル島ルンガ河下流の敵陣に潛入、同陣地を爆破殲滅した寺澤挺身隊長寺澤孔一少尉は愛知縣一ノ宮市字阿野山王七一の出身、一ノ宮中學を經て名古屋高工紡織科に進み、昭和十五年三月卒後東洋紡山田工場に勤務、同年十二月入營、南支に從軍幹部候補生に合格、大東亞戰爭が勃發するや勇躍出動してスマトラをはじめ南方諸作戰に參加、次いでガダルカナル島に轉じこの赫々たる武勳を樹てたものである、目下中支で活躍する少尉の實兄寺澤三郎大尉もかつて上海戰で偉勳を樹て殊勳甲、功五級を授與され、兄弟揃つて武勳を競ひ鄕土の誇りとされてゐるが、少尉の留守宅には母親あやさん（六七）と長兄市郞氏などが生繭取扱ひ家業を營んでゐる 母親のあやさんは語る

中學のころから軍人志願でしたが身體が小さくてうからず毎日風呂に入るたびに體重を計つては口惜しがつてゐました、昨年の五月スマトラ、メダンからの便りに『くれぐ〳〵も身體を大切にして下さい』とあり、その末尾に『海行かば』の歌を書いて決意のほどを書き送つて參りましたが、あの子が手柄を樹てゝくれて母としてこんな嬉しいことはありません

負けぬ氣の 古田上等兵

【横濱電話】左の方を爆破した古田正也上等兵の生家（横濱市中區山吹町二ノ五）は實兄實さんも支那事變第十一回論功行賞で功七級金鵄勳章勳七等青色桐葉章を賜つた兄弟そろつて武勳を樹てた軍國の家である、實父朝太郎さん（六七）は旅行中で留守居の姉時子さん（三三）が意外の吉報に喜びながら語る

弟からはスマトラからたゞ元氣でやつてゐると書いた葉書が一枚きたきりで案じてをりました正也が入營したときはすでに御國に捧げたものと決心して正也の着物から持物を一纏めにしていつ戰死してもいゝやうに始末をつけてゐましたが、こんな武勳を樹てゝくれたことを知つた父のよろこびは大變なものでせう、病歿した母もよろこんでゐるとでせう、今後も大いに活躍してくれるやう祈つてをります

一門一家の名譽
加藤伍長の嚴父語る

【靜岡電話】右の方を爆破した加藤京一伍長は靜岡縣志太郡豐太村保福島一一三七ノ一大工職要作さん（五〇）母りつさん（五〇）の九人の子寶の長男、要作さんは語る

あの子は學校を卒業すると大工の手傳ひをしてゐたが素直なよい子でした、出征するとき今度は天皇陛下に命を捧げ申すのだとよろこんで出ました、昨年八月スマトラから便りがあつたばかりでどんな動きをしてゐるかと案じてゐましたが手柄を樹ててくれて一門一家の名譽です

我子乍ら天晴れ
軍國婆さん木下上等兵の母

【豊川電話】左端の兵舍を爆破した木下正光上等兵は愛知縣八名郡石巻村大字三輪の出身、五歳のとき東京の叔母にあづけられ高等小學卒業後郷里に歸り石材の切出しに從事してゐた、性質は豪膽沈着今日の手柄を期待せるものが十分あつた、現在鄕里にゐるのは同村字中屋敷野士忠四さん方に寄寓し老母を日傭業に營養たる母親しろさん（六二）たゞ一人、長兄政市さんは支那事變勃發と同時に重要勤務に從事、次兄政男さんは三菱重工業名古屋發動機製作所に、弟房夫君（二〇）は愛知時計に、妹みさ子さんは黒瀨で働くなど揃つて、銃後に產業戰士として働いてゐる、近隣で軍國婆さんと稱ある母親しろさんは感激しながら語る

白木の箱で還つたらお母さんよくやつたとよろこんで迎へて下さい—と出征に際しあの子は立派に言つて行きましたが、わが子ながらこの覺悟あつてこそかうした手柄が樹てられたのだと思ひます、わたくしも息子と同じ氣持で身を粉にしても働けるだけ働き、そして僅かづつでもお國に獻金を續けて行きたいと思ひます

猛者・高橋兵長

【岐阜電話】中央の方爆破の高橋三郎兵長は岐阜縣本巣郡土貴野村字野三五の出身、鍬を當む清次さん母あきさんの三男で、岐阜農林學校卒業後大倉土木會社に技手として勤務、昭和十五年十二月入營、大東亞戰爭に勇躍出動したもので清次さんは一昨年春歸省のとき、きつと立派な手柄を樹てて死にますよと言ひのこして歸隊しました、あの子は身長五尺七寸もある大男の上に銃劍術が得意で『お父さん必ずこの腕で敵の奴らを田樂刺しにしてやりますよ』といつてをりましたと語つた、なほ同家は長兄の正男伍長が現在比島で活躍、次兄矩夫上等兵も中支戰線で活躍、さきに歸還した實の家である、留守を守る老父母も息子達に負けるなと增產に勵み今年は米九十二俵を供出したといふ村の模範農家である

棉の增產に萬全

【馬山】棉の增產は決戰時局の要請であるので本府では今年こそはうんと增產して戰時國策に協力しようと、反別の絕對的確保による作付の充實と播種の改善並に基肥の增施に萬全を圖ることになつた

痔 ぢ きらぬ 治し方 進歩した 無代 使用後の爽快さ！ 目に見える治療効果！ 大日本製藥 ヘモロス 坐藥 軟膏 定價各1.20

美味 ねつとせきには 咳源 お茶でのむとよくキキます 大阪市道修町三丁目 株式會社 中澤武市商店 東京市麴町 神戶市

病毒で困る人へ 私の治療藥を敎へます 月やく 專門良藥送る 東京市豐島區雜司ケ谷二ノ四九八 木内本家

腸チフス 小兒疫痢 赤痢 ジンマシン 悪阻（つはり） 猛烈な下痢に 内用 ビスマルト 國友商店

暖くなる みんな元氣で よい子にならう 切り傷すり傷オゾで治そう オゾ

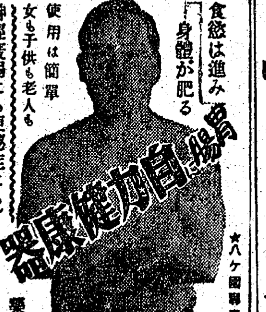
使用は簡單 女も子供も老人も 神經衰弱にも便秘症にも！ 食慾は進み身體が肥る 胃腸自力健康器 藥店にあり ★八ケ國專賣特許

頑症の 痔と化膿症に カミツスク 文獻進呈 製造元 山數神光堂

食慾不振 便秘に ぐすく 空腹 完全消化 ピルツ劑 ゼクローミン ホシ 星製藥株式會社

胃腸ニハ ヨキス 不斷ニヨキス、發作ニアスト 巴商會化學部

心身錬成講演會 撃ちてし止まむ 入場無料 演題 決戰下に於ける心身の錬成 實驗 心身の統一法 日時 四月二十七日 午後六時 場所 府民館中講堂 主催 天眞道京城支部

大雄辯家になるには？ づつうとサール

正確自習速修國語讀本

旗 各種旗、腕章、帽章、徽章、メタル、筆墨 朝鮮美術品所旗部

武田產婦人科病院 京城府長谷川町 醫學博士 武田正房

本田病院 京城府黃金町三丁目 院長 醫學博士 本田健義

精力減退 早老の若返りに バイタルゲン 試藥と說明書無代進呈 京都市西ノ京中合町東 天光堂

酒井婦人病院 七赤道

今は健全娛樂、日本美術普及の時 日本繪畫大普及 興亞美術院

大政翼贊促進運動時代 支部長主事設置 國民敎育奬勵會

ニキビが取れて色白くなる

花と兵隊さん
故郷の便りは私たちの手で

◇……花と兵隊――限りなき銃後乙女の感謝の誠を純白のネクタイに包んで、しつかりと握られたペンが便箋の上を走る、"わたしたち銃後乙女はこんなにも元氣で勉強してをります"と書き綴つてゐる

▲……これは培花高女の慰問文作製の和やかな風景―軍人援護強調週間第四日目の廿六日同校では牧山校長の音頭で第一線將兵に銃後の便りを送りませうと全校生五百餘名が授業時間の一部を割いて慰問文を書いた

◇……"わたしたちも卒業したら乾度白衣の天使となつて第一線將兵の方の手足になつて働きます、是非鬼畜米英を屠つて下さい"と純眞な心から湧き出る感謝を綴る、過去四十餘年、敵米の策略的教育に喘いだであらう同校生も、大東亞から敵米の野望が追放された今日、新たなる東亞の光を浴びながら只管强い皇國女性たらむと精進してゐるが前線と銃後を感謝で結ぶ軍人援護週間を迎へては一入の感激も深く、銃後の感謝を第一線將兵に捧げて戰野の假寢を安らかにしようとするのである

綴る眞心・勇士は躍る

斃れてのち已む
母の死を祕めて日夜敢鬪 銃後にこの配給戰士

決戰下、食糧配給陣に起つ配給所員の美談――

京城光熙町二丁目、穀類組合第廿配給所事務員松山相三郎君は去る一日京城の穀類配給機構の改革によつて複雑多岐を極める事務のうちにも、新機構に伴ふ配給所備付けの配給票を一日でも早く整備させて、關係町會との連絡を圓滑にさせて職ふ府民の食糧配給に萬全を期しようと夜を日につゞいで奮鬪をつゞけてゐたが

七日深更、府外纛島里に住む實母死亡の報をうけた、しかし松山君は主任や同僚職員にその不幸も報らせずに、翌八日も平常通り職場について早朝から穀類の配給に當り、さらに九日夜半の午前三時まで事務の整理に努めた『斃れてのち止む』のこの鬪志と熱によつて、その後配給所の事務は見事に整備され、新機構後の穀類配給事務も最近すつかり軌道に乘り出してゐるが、この蔭に松山君の戰時食糧配給戰士としての職の責任感と食糧報國隊の本然の精神發露が祕められてゐたことがこのほどやうやく同僚の知るところとなりその美行が廿六日總督府農務局へ報告されてきた

國防獻金 京城旭町一ノ二〇二堀内新平氏は亡父の四十九日を期して廿六日本社を訪れ、陸海軍へ各々二百五十圓宛を國防獻金として寄託した

……◇……

京城商業實踐女學校二年生木村乗郁、平川照朝、南漢燮三名は五十錢、一錢、五錢各硬貨取交ぜ三圓五十錢を國防獻金として廿六日本社へ寄託

軍援運動に咲いた物語

輸送任務は重し
山西戰線 傷痍勇士の錬成

【寫眞＝狹い階段で錬成する堤高氏】

◇……既報＝昭和十二年、山西の戰ひに脚部を射抜かれて全身の自由を失つた京城中央鐵道局京城驛構內勤務の堤高氏が、不拔の魂によつて遂に身體の自由を取戻し、奇蹟的に今は兩杖に縋つて階段の昇降も出來るやうになつたことは軍援運動中に咲いた勇士の錬成物語りとして人々の感激を呼んだ

◇……然し、堤氏はこれにあき足らず、出征前に乘務員として列車中に活動した頃が慕しく想ひ出され、このごろでは毎日のやうに階段の昇降をはげしくして只管元の身に復することを希つてゐる

◇……輸送任務の重大さを益々痛感した傷痍の勇士が再起奉公に燃えた階段での錬成は『斃ちてし止まむ』の氣魄に滿ち滿ちてゐる

大楠公はじめ 鍮器多數獻納
仁川商業專修校

仁川商業專修學校では校庭の大楠公銅像一基、國旗掲揚台具一個及び職員生徒と各々持ち寄つた鍮器多數をトラツクで廿六日東校長が持參海軍武官府へ獻納した

インキ一箇毎に御守を同封
三菱化成工業獻納

府内三菱化成工業會社では粉末インキニオンス罐分一千個に一個毎に御守札を同封し出征將兵に對して慰問品として廿五日小口社長が朝鮮軍愛國部を訪れ獻納した、なほ同御守札は四月十六日から七日間宮次務が同會社を代表して朝鮮神宮、京城神社、宇佐八幡宮、乃木神社、天滿宮、南山稲荷大明神に參拜、出征皇軍將兵の武運長久を祈願して頂戴したもの

初俸給を獻金
母なき健氣なお孃さん

皇恩の萬分の一にも報いたいと南山町三ノ一九前田茂子さんは生れて初めての俸給を獻金した、茂子さんは母なき後、女の細腕ながら老父前田氏を勞りながら家政を一手に引受けお炊事向のことから一切を見る一方京城女子實業學校家政科で勉學してゐたが三月晴れの卒業と同時に朝鮮銀行に就職、本月廿一日初の俸給を頂いたが、自分自身の勤勞によつて得た全額四十六圓卅七錢を持參廿六日午後本社を訪れ、朝鮮軍愛國部へ國防獻金方を依頼した

京畿高女の獻金

京畿高女三年生一同は去る日の防空訓練中京城鍾路署の炊出しに應援、このほど廿圓を謝禮として同署から贈られたが、同校中務教諭は生徒代表を伴つて本社を訪問、陸軍國防獻金の一部へ獻納した

鍾路署管内の春季清掃日割

鍾路署管内の春季清掃は次の日程で實施する

▲廿七日鍾路一、二、三、觀水町、臥龍町、齋洞町直轄、松峴町、昭格町各派出所管内

▲廿八日西大門町、光化門通、內資町、本町、松峴町一部、鍾路一ノ一部、唐珠町一部、宮井町、玉仁町、通義町各派出所管内

科學映畫會
廿八、七日府民館で

戰ふ銃後生徒に科學する心を涵養するため機械化國防協會朝鮮本部で

翼賛選擧への誓ひ

府民の選良として誓つて聖戰下の府政翼賛の公僕たるの重任を果す決意の下に立候補した伊達正雄氏ら五十六名の立候補者は、廿六日午後一時から府民館合同選所に集合、打合會を開いた後打揃つて朝鮮神宮に參拜、選戰に基く選擧運動の完遂に邁進を誓つた一同は大前において伊達正雄氏の玉串奉奠と共に二禮二拍手を行ひ、午後三時半解散した【寫眞＝立候補者一同の朝鮮神宮參拜】

警察部が第一線
部長會議に出席した原田部長 帝都の決戰調を語る

去る十九、二十兩日東京で開催された全國警察部長會議に出席した原田京畿道警察部長は、廿五日歸任、同會議における重點と漲る決戰調を、大要次の如く語る

會議は十九日より二日間に亘つて開かれたが大體必勝信念の涵養、物資配給問題、思想對策、戰力增強及び警察官の再訓練の五項目につき討議された、今度の會議で特にみるべきものは戰力增强のための計畫生産に警察部門が全面的に協力すべきと及び内地の各府縣警察部が勞務管理を積極的に指導してゐることの二つであつた、戰時經濟に從來のそれを一擲して警察力の協力が要請さるべきは必然でありこの協力の爲には協力の目的に副ふためにも警察官の再訓練は是非ともなされなければならぬと思はれ名實ともに民衆警察の精華たるを期すべく具體案を練らるゝにしてゐる、勞務管理に就きては半島では内務行政となつてをり社會課あたりでこの問題を取扱つてゐるが内地では勞務課なるものがあり勞務調整、勞資關係或は勞働者の保健問題などにつき勞務管理に積極性を示してゐる、これらすべて決戰段階に處するため失業救濟などといふ範疇を脱して遊休勞務の全般的活用等々戰時經濟の運用に當つて警察部が第一線に起つて擔當してゐるが戰力增强への能動的なこの協力の精神は半島にも注入したく、この氣魄を以て現下當面の諸問題を處理すべきであらうと考へてゐる、帝都にみる非常時局への心構へは完璧に近く特に指導的地位にある官公吏の精神の緊張はこれある哉と窺かしむるに充分であり、半島の人々も一段と自肅自戒して貰ひたいと強調するものである

一日を仲良くお手傳ひ
街の慰問袋

◇……ひきも切らず毎日武官府へ集る鍮器の獻納受附に武官府も流石に人手が足りなくなりました

◇……そこで日婦京城支部では毎月四日目に一度の交代で街のお孃さん方を武官府へ送つて庶務のお手傳ひをさせてゐます

◇……廿六日は櫻井町の當番で、和島文子、内田文子といふ二人の娘さんが武官府の窓口勤務に奉仕したのですが、この二人の文子さんは朝から夕方まで終日仲良く受附事務をやりました

◇……街の散歩や映畫見に出たい年頃ですが、一日を直接軍のお仕事に奉仕した悦びをその儘お家へ持ち歸つてお父さんやお母さんに傳へました【寫眞＝左は内田さん右は和島さん】

乙女の眞心

"極く僅かですが第一線將兵に送つて下さい"と祥明實踐女學校では同校生一同が丹精こめて作つた慰問袋四十箇を軍人援護週間第四日目の廿六日本社に持參し、前線へ發付方を寄託した

けふ府民館で體育映畫の夕

機械化國防協會朝鮮本部では廿七日午後七時から府民館で『戰時體育映畫の夕』を催すが一般入場を歡迎、整理費として十錢を徴收

廣島縣人會

廣島縣人會では五月二日午前九時から奬忠壇に於て體育錬成會を催す、内宗入會者にして參加希望の方は三十日迄に大和町縣人會事務所に入會を申込まれたい

半島婦人と志願兵
愛國班長を訓練所へ

半島青年待望の徴兵制實施を明十九年度に控へ、半島婦人に徴兵の認識を深めるため、龍頭町北部町會では林宗相總代の音頭で町内の愛國班長百名を選抜、廿七日午前九時卅分城東驛發列車で志願兵訓練所に向ひ、大御稜威の下、皇軍の一員として軍人精神の錬磨をうけてゐる志願兵の一日間の生活を見學させ、晴れの徴兵に備へることとなつた

赤ちゃんに朗報
牛乳の配給方法變る

牛乳を赤ちゃんへと京城府では今回飲用牛乳配給統制要綱に大改正を加へ登錄制を實施することとなつた、すなはち滿一年以下の乳兒で母乳不足または母乳を飲用出來ないものを第一順位として優先配給を實施し、牛乳のみによる重症患者または結核、腎臓炎患者を二位その他の病人姙婦、病弱者を第三位とする重點配給を行ふもので、一年未滿の乳兒は『牛乳配給申請並に診斷書』を町會より受け愛國班長、組長、町總代の證印をうけたのち醫師の診察をうけこれを班長に提出すればよい、この改正によつて從來牛乳の配給申請は乳兒の場合三ケ月毎に行はねばならなかつたのが一回申請書を出して登錄しておけば一ケ年は有効となり確實に配給を受けられることとなり興亞の赤ちやんがすくすくと育てやうとの府の温かい親心である

軍馬慰問金【鐵原】愛馬日當日行事の際當邑慰問獻納箱に投入した慰問金は合計拾六圓四十二錢郡農會長より軍馬慰問金として送金した

訂正 本紙廿二日附朝刊一面揚廣京城府議立候補者名中『石橋良介』とあるは『石橋良祐』の誤りに付訂正

決戰へ 歩調合せさう 援護陣！
軍人援護精神昂揚週間
大日本婦人會

京日案内
案内料金(前金) 一件一回税込
一號型(三行) 金參圓參拾錢
二號型(五行) 金五圓五拾錢
三號型(十行) 金拾壹圓
求職 一號型 金壹圓六拾五錢
姓名在社 毎回 壹圓拾錢增シ
午後五時まで廣告部へ御申込の事

一號型(三行)
貸事務所 電話 ピアノ 求職 家庭教師 國民學校 洋裁 賣家 女事務員 內勤 看護婦 教員

二號型(五行)
求工場 燃料特約販賣店募集 賣家 晴婦求 女中至急募集 自家用譲りたし 瓦型譲る 社員參名採用

三號型(十行)
傭員至急採用 愛國生命京城支店
求倉庫付事務所 龍山二三二一〇
交換手採用
朝鮮ゴム工業組合聯合會
女子案内係募集 京城劇場
タイピスト採用 朝鮮洋服商業組合聯合會

分析技術員募集 分析技術員係
事務員採用 鐘淵朝鮮販賣株式會社
職員採用 朝鮮洋服商業組合聯合會
女子事務員採用 西村貿易店京城支店
謄寫印刷 プリント
花柳病專門 白川醫院
京日案内 御用命ハ 電話本局八五六二番 京日案内廣告社
家具 タイプ引受
李迥桂齒科 京城鍾路八丁目
看板改造
タイピスト 募集
院長 久井上國 井上内科 昭和通ロータリー 電本1951
引越荷物荷造ハ 丸安組へ
今日入荷 青實取豌豆 玉蜀黍 支那太葱 豌豆・玉蜀黍類・パ 大陸種苗園
義手足 コルセット 技術優秀 高野義肢製作所

京城劇場 日本ニュース 綿花 兵六夢物語
城寶 エミレエの鐘
明治座 日本ニュース 東大寺 敵機空襲
京日文化劇場 二十二日―二十八日 一億前進 鴨緑江ダム 日本ニュース
若草劇場 日本ニュース 東大寺 敵機空襲
城南劇場 二十五日ヨリ二十九日迄 日本ニュース 逞しき草原 兄とその妹
中央劇場 二十五日より 日本ニュース 逞しき草原 水戸黄門廻國記
和信映畫館 二十二日より廿八日まで 日本ニュース 大建設鴨緑江 時男君の綴方
朝日座 二十八日より三日間 笑の王國
桃花劇場 ハワイ・マレー沖海戰 日本ニュース
大陸劇場 二十五日ヨリ 日本ニュース 朝鮮時報 靖國神社手水舎 ふるさとの風
浪花館 二十七日ヨリ四日間 俠骨幡随院 シユベリエの感激 ニユース 南獨乙の黒林
新富座 假面の王者 奴の小萬
東洋劇場 劇團星群 果樹園の傳説
喜樂館 日本ニュース 靖國神社の手水舎 ふるさとの風
第一劇場 場内修繕の爲休館仕り候

登記公告
第拾六期中決算公告 森井文司
手形盜難無效廣告
朝鮮人造石油株式會社
朝鮮殖産株式會社 決算公告
貸借對照表 朝鮮興業株式會社
第二十九期決算公告 朝鮮興業株式會社
和田彦麟 性病
甲斐計理事務所
會社設立決算整理檢査
竹製暗幕 カーテンレール
消防ポンプ ホースの修理は 東光堂

積極的強壯劑
ビクラ
心身改善の推進力
從來の榮養强壯劑は第二次的なるに反し、ビクラは積極的に身體の衰弱狀態に活力を與へ各機能を根本から積極的に活動させる綜合作用をもつ理想的な強壯劑です。
特約店 林源十郎商店

男性ホルモン
ユーステロン

外科 皮膚科
醫學博士 木村昌薰
京城府樂園町一二三五番地

京城婦人病院 院長醫博 松本恭治
産婦人科 ラヂウム科 レントゲン科

わきが 自宅新療法 無代進呈

瀬戸外科 皮膚科 醫院

造血強壯 エリトーゼ

夕刊 京城日報
京城府太平通一丁目三十一番地 發行所 合資會社 京城日報社

周特使南京へ歸還

【南京廿五日同盟】中滿國交の增進ならびに經濟合作提携强化の重要使命を擔つて去る八日南京を出發、滿洲國を訪問した國府行政院副院長兼財務部長周佛海氏は特使の使命を達成廿南京へ歸還した

在支敵空軍の反攻企圖粉碎
陸鷲零陵に進攻
敵戰鬪機四機を屠る
建甌にも大擧空襲

【南京廿五日同盟】支那派遣軍報道部發表（四月廿五日正午）陸軍航空部隊は廿四日午後大擧して零陵（湖南省）に進攻、在空中の敵戰鬪機十一機と激鬪を交へ終始優勢なる態勢をもつて敵を壓迫し、ほとんど全機に對し有效なる數回の攻擊を加へたり、戰果左の如し

擊墜三（うち不確實一）地上擊破一、わが方の損害自爆一、未歸還一

【○○基地廿五日同盟】支那大陸戰線に嚴然の布陣をもつて敵空軍の動向を嚴重監視する一方、常に機先を制して敵の反攻企圖を粉碎してゐる陸軍航空部隊は、屢次にわたるわが攻擊にも拘らず執拗なる修復を繰返してゐる福建省北部の建甌飛行場に對し、去る十三日の爆擊に次ぎ廿四日折柄の好天候を利して又復大擧空襲を敢行、飛行場滑走路に全彈を命中せしめてこれを爆碎し、引續き市街軍事施設に對し必中彈を浴びせて數ケ所より大火災を起さしめ炎々たる火焰を尻目に悠々基地に歸還した

同生共死の進擊
日華協力敵本據へ
晉冀豫作戰

【晉冀豫前線廿六日同盟】炎熱の下離嶮を踏破して征くわが戰列に伍して便衣に彈帶を卷き小銃を擔つて進む中國戰士の一隊がある、これは益子挺身隊で、わが便衣前衞隊の協力部隊として活躍する○○部隊特別工作隊の勇士である、今次作戰に參加するや、率先わが部隊の道案內あるひは糧秣輸送に協力、また部落通過の際は部隊に先行して、部落の中へ驅け込んで便衣敵布や民衆宣撫を行ふなどその働き振りは實に見事なものである、水沿線以西の戰線では敵彈に倒れたわが勇士を擔架に乘せて、炎熱の中を元氣に進擊する姿、敵に遭遇すれば背中の小銃を執つて、勝手知つた地形を利用して皇軍に協力する姿が目を惹き、部隊の感謝の的となつてゐる

わが勇士が工作隊員に乏しい糧食を分つてその勞を稿ふと、この中國勇士も炎天に喘ぐ勇士のために井戶を探し出して冷たい水を汲んでくれる、この日華一體の美しい風景を各所で描きながら、敵本據へ迫つて行くのだ、○○部隊長から中國參戰の意義を聞かされて大喜びの彼等は、米英擊滅の戰ひに協力出來る嬉しさに胸躍らせながら同生共死の進擊を續けてゐる

敵將續々投降

【南部太行山脈○○前線にて廿五日同盟】晉冀第廿四集團軍第廿四師長王鐵軍は廿四日臨汾西方八キロの李家灣に於てわが百武部隊に投降した、また孫殿英麾下の第三師長王逐蘭、第四師長王月興もまた臨汾西北方山地でいづれもわが軍に捕虜となつた模樣である

米開戰以來の損害八萬

【ブエノスアイレス廿四日同盟】米國政府は戰爭による兵員の損害に關して相變らず小出しに發表を行つてゐるが、ワシントン來電によれば戰時情報局は開戰以來現在に至る期間に戰死、行方不明および捕虜となつた米陸海空軍の將士は合計七萬八千二百三十四名に達した旨廿三日發表したと傳へられる

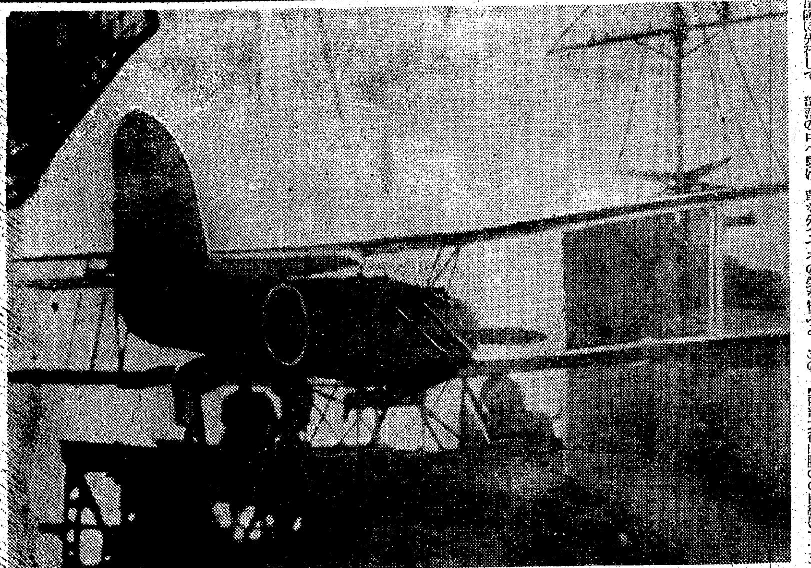

南太平洋○○艦上に待機する海の荒鷲【海軍報道班員撮影海軍省許可濟第一〇一號】＝寫眞

米空母レンヂャーを擊沈
獨潛水艦、猛威を加ふ

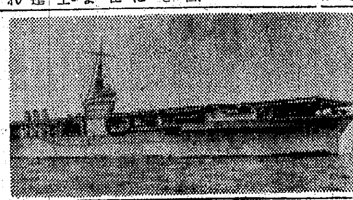

【ベルリン廿六日同盟至急報】ドイツ總統大本營は廿六日の公報においてドイツ潛水艦が米國の空母レンヂャー（一四、五〇〇トン）を擊沈した旨發表した

總統大本營公報 フォン・ビュロー少佐麾下のドイツ潛水艦は大西洋水域において護送船團の護衛に從事してゐた米國の空母レンヂャーを擊沈した、總統は同少佐に對し鐵十字柏葉章を授與した、因みにレンヂャー號は一九三三年二月ニューポートニューズ造船所で竣工、排水量一萬四千五百トン、艦載機七十二台、乘組員一千七百八十八人である【寫眞＝米航空母艦レンヂャー號】

反樞軸の損害甚大
確固たり樞軸防衞線
北阿戰線

【リスボン廿五日同盟】前線報道を綜合するに、米軍ならびにフランス叛軍の協力下にチュニジヤ西部戰區に對して開始された英第一軍の總攻擊は、樞軸軍の斷乎たる防戰に遭ひ、一向に成功を見せてゐないのみならず、總攻擊開始以來現在までに反樞軸軍は超重戰車二百廿台を喪失したと傳へられる

激戰の中心地はメジェズ・エル・バブとブー・アラダの中間地區で同地區で反樞軸軍戰車部隊は獨軍の「虎戰車」その他の重戰車ならびに對戰車砲などにより八十七台を喪失、一方獨空軍降下爆擊機ならびに戰鬪機隊は反樞軸軍裝甲車十七台を破壞したと傳へられる、セジェナヌ地區において英米軍隊は陣地占領を企圖したが樞軸軍の彈力性ある防戰により攻擊は全く挫折したといはれる

一方南部戰區においてはモントゴメリー麾下のニュージーランド軍並に英軍部隊は數ケ所の地區において局地的に攻擊を再開したが、樞軸防衞軍は完全にこれを擊退すると共に他の地點においては逆に積極的作戰を展開、モントゴメリー軍の一部を退却させた、中部チュニジヤ平原北端においても樞軸軍は數ケ地點において英軍陣地に突入したと傳へられる

最近南部戰區において英第八軍は大規模な攻擊を中斷してゐるが、おそらく過去の戰鬪において人的物的に大損害を蒙りかつ樞軸海空軍の活躍により補給難に陷つてゐる結果と見られる、樞軸空軍の地上部隊に對する協力は最近特に活潑で伊軍當局の發表によれば過去一週間內にチュニジヤならびに地中海上空において反樞軸軍の飛行機百十一機を擊墜、うち九十八機は空中戰において擊墜したと

米、罷業へ最後通牒

【ブエノスアイレス廿四日同盟】ワシントン來電＝ニュージャーシー州ニューヨーク市の米國セラニーズ會社工場の米國鐵山勞働組合所屬勞働者は二週間前から罷業を行つてゐるが、大統領ルーズベルトは廿四日戰時勞働局の要請に基き罷業勞働者に對し、最後通牒を發し廿六日正午を期限として罷業打切を命令した

行惱みの援蔣路線
孤立重慶の窮狀募る

【ラングーン廿五日同盟】去る二月開始せられた皇軍の緬南作戰および今次の緬印國境作戰によつて開戰以來米英が常に呼號しつゞけたビルマ奪回の企圖は完全に畫餅に歸した、なかんづくわが進攻作戰の迅速および徹底的なのに驚いた重慶軍は慌てゝなけなしの地方軍を增強して皇軍進攻の防備に狂奔するといふ狼狽ぶりをさへ示してゐる、ビルマルート再開といふ口實こそは米英が斷末魔の苦しみに喘ぐ重慶政府を自己の陣營に繋ぎ止めんとする最後の口實であり、重慶自身もこれに最後の希望を抱いてゐるが、現在行はれてゐる空輸をもつてしては極端な物資不足に惱む重慶にとつては燒石に水の有樣で、その點から見て地上ルートの再開こそは彼らの最後の要望である

重慶のこの要求に應へて、英印度軍司令官ウエーベルはビルマ進攻、アキャブ奪還を鳴物入りの宣傳でやり出したのであるが、皮肉にもあらゆる方面において英印軍は慘敗し遂に今日見るが如き慘憺たる結果を招くに至つた、いはゆるビルマ・ルートとして喧傳せられてゐる保山、拉孟、臘戌、ラシオを繋ぐ公路は昨年五月中旬わがマンダレー進攻部隊の先遣部隊によつて逸早く占領せられ、同公路の援蔣公路としての役目に終止符が打たれたが支那およびビルマを結ぶ公路としてはこれ以外に保山より騰越を經てバーモーに至るバーモー公路、その北方雲南より滄岡、ピモーを經てトーゴー、ミッチナに至るピモー公路、緬印支國境の山深く西昌、永寧、中甸、フォートヘルツを經てブラマプトラ河畔に出る緬印公路の三つが數へられる

ビルマ公路の喪失以來重慶は僅かにバーモーおよびピモー公路の一部を利用して人力および馬匹による印度との交通を企圖せんとした事實が認められるが兩公路とも本年二月以來のわが緬南作戰によつて完全にわが掌中に歸し、重慶に殘された唯一の緬印公路は山嶽地帶にして冬季は積雪多くしかもその全通には今後數年を要する實情にあり、かくの如くして地上よりする重慶印度の連絡は殆んど不可能となり唯一の補給路たる空中輸送も在支米空軍のガソリンを維持する程度の輸送力を有するに過ぎず、重慶側に益するところとてはほとんど皆無と豫想され、孤立重慶の窮狀は今後加速度的に昂まるものと見られてゐる

中支最大の穀倉
浙東地區を確保
浙贛線開通に期待

【金華廿五日同盟】浙贛線の開通は從來援蔣密輸ルートとしてのみ利用され、經濟的には完全に外部と遮斷されてゐた浙東地區に曉かしき更生の第一歩を印せしめ、今後同地區の經濟開發は大東亞建設の一翼を擔ふものとして頗る大きな期待がかけられてゐる

すなはち同地區は中支那最大の穀倉であり、米、麥、粟、茶、麻、竹、繭、桐油など各種農產物をはじめ木材、林產、畜產も豐富でなかんづく大東亞戰爭に不可缺な重要資源として世界一の埋藏量を誇る金華蘭溪の螢石鑛の開發は最も重要なもので同地區の螢石鑛山の開發は華中鑛業の手により昨年十二月より着手され、將來現在までに相當の數量を內地に供出してゐたが、浙贛線開通により供給數量の增大に拍車が加へられることは明かで、將來上海經由により螢石の運輸增大が可能となる譯である、この螢石は極めて良質のうへに埋藏量も○○萬トンといはれてゐる、さらに武義附近にも大螢石鑛山があるものと推定されこの埋藏量も世界の六割以上に達するものと見られてゐる

また浙江地區の松、杉、樟、樅などの林產資源も豐富で本年三月より中支那振興がこれら林產資源の伐材、市場搬出に多大の寄與をなしてをり、一方華中鑛業においても最近浙東地區に對する國策會社の進出は目覺しいものがある、なほ螢石同樣戰時下重要資源の一つである桐油は金華を中心として大量に搬出されつゝある、かくの如く浙東地區の豐富なる各種資源は大東亞戰完遂に資するところ頗る大きく浙贛線開通の經濟的意義は極めて大なるものがある

英人を追出せ
ジンナー絕叫

【リスボン二十四日同盟】印度回教聯盟は廿四日同志一萬五千人參加のもとにニューデリーにおいて年次大會を開催聯盟の首領たるジンナーを再選したが、ニューデリー來電によれば從來比較的穩健派と目されてゐたジンナーが大會席上三時間にわたり長口舌を振り痛烈に英國の印度統治を非難し次の通り述べたと傳へられる

一、印度政府はしきりに印度人に對し戰爭努力に協力するやう要請してゐるが、以上の協力に對し印度人はなにをもつて報いられたか、南阿聯邦議會は印度人土地所有禁止法案を可決し印度人は再び有色人種立入禁止令を與へられたにほかならぬ

一、英國人は回印兩教徒の分割統治を企圖してゐるがガンジー翁はなぜ直接余に書翰を送らないのか、印度人は一致團結して英人を追出さうではないか

エストニヤでも虐殺

【ベルリン廿四日同盟】スモレンスクの慘劇に引つゞいてオデッサでも多數の虐殺死體が發見されたが、更にエストニヤでも各所に大虐殺の跡が現れたといはれる、すなはちドルパット市では牢獄およびゲー・ペー・ウーの建物に百卅九個の死體が遺棄され、レバアル市近郊では廢倉の中に七十七の死體、アレンスベルグ城およびダーゲ島の一村には四十一の死體が埋沒されてあるのが發見された

兒玉譽士夫熱血錄 獄中獄外 B六判三〇〇頁 價一・八〇 〒一五 大增刷出來！即刻書店へ!!
每日新聞編輯總長 高田元三郎先生激讚の快著 獄中の記より 回國日本は我々の葬られてゐるのを乘り越えて堂々と邁進して行けばよいのだ……
岩佐中佐著 嵐の世界 B六版 三〇〇頁 價一・六〇 〒一五
片倉藤次郎著 ソロモン群島 B六版 一五〇頁 價一・八〇 〒一〇
內藤頌策著 世界地圖 B六版 二〇〇頁 價一・二〇 〒一二
東京京橋 振替東京一七一七九四番 アジア青年社

直接戰力の增强へ
戰時學徒體育訓練 實施要綱成る

決戰必勝の態勢下、國運振進の原動力たるべき青年學徒の體育訓練は特に徵兵年齡を明年に控へて一大改革を伴ふ最大の限度において强化徹底をはかり、その目標を戰力增强の一點に結集すべき段階に直面した、總督府では、朝鮮體育振興會で、小磯總督からの『決戰下一般體育の方途如何』の諮問事項によつてさきに開いた同會答申委員會の答申事項とは別に戰ふ學徒が體育に鍛へる左の如き『昭和十八年度戰時學徒體育訓練實施要綱』を學務局で樹立、このほど各道及び關係方面へ通牒を發した、これは最近各種の勤勞作業、防空防護訓練の實施など、學園の日常任務は著しく增大し、これに劃期的な學部の改革などによりその學生生活は新たな態勢に進むとともに、各種施設資材の窮縮、交通機關利用制限など、戰時下諸般の情勢は體育訓練などの實施に對して平時と異る制約を加へつつある現狀をあくまで克服して從來に倍加する體育訓練の成果を期してをり、その基本方針を戰力增强、聖戰完遂を目標とし、强靭なる體力と不撓の精神力の育成に置いてゐる、しかして訓練實施の重點を平素の訓練の普及强化徹底を期し各種大會試合などの諸行事は平素の訓練と不離一體の關係に於いて眞に緊要と認めるものを嚴選、實施することになつてゐる、球技の是非は別にその要綱の中に現はれてゐないが直接戰力增强をめざす戰技體育に重點を置いてゐるので、野球、庭球、籠球、蹴球などの球技は專ら上級學徒體育から立消えとなつたわけであるが、女子はその性情を參酌してこれに適切な球技を課外體育としてゐるのは注目される

戰時學徒體育訓練實施要項

一、基本方針

（一）戰力增强聖戰目的完遂を目標とし强靭なる體力と不撓の精神力との育成に力むること

（二）特に男子學徒に在りては卒業後その總てが直ちに將兵として戰場に赴くべきを想ひ、これに必要なる資質の錬磨育成に力むること

（三）訓練實施の重點を平素の訓練の普及强化徹底に置き各種大會試合等の諸行事は平素の訓練と不離一體の關係に於て眞に緊要と認めらるゝものにつき嚴選實施すること

（四）全學徒をして正課を含み必ず每日一回以上適切なる體育訓練を實施せしむること（大學專門學校等にして施設その他の事情により直ちに右勵行し難き場合にありても適宜の方途を講じ右實施に力むること）

（五）學徒の體力健康狀態等を考慮し適切なる訓練により强健なる者を一層鍛錬すると共に、强健ならざる者の强健化に力むること

二、訓練種目

（一）正課の體育訓練 正課の體育訓練に關しては體錬科教授要目又は要項並に修練指導要項に準據し、益々その充實徹底に力むること、學校教練集團勤勞作業防空訓練並に救護訓練に就ては別に定むるところによりこれを實施すること

（二）課外の體育訓練 課外の體育訓練を一層刷新整備し左記種目に重點を置きてこれを實施すること

【男子の部】イ、戰技訓練 行軍、戰場運動、銃劍道、射擊 ロ、基礎訓練 體操、陸上運動、劍道、柔道、相撲、水泳、雪滑 ハ、特技訓練 海洋訓練（操舟等を含む）航空訓練、機甲訓練、馬事訓練

【女子の部】體操、陸上運動、行軍、武道（薙刀、弓道その他適切なるもの）水泳、雪滑、球技（女子に適切なるもの）海洋

三、訓練實施上の注意

（一）上揭各種目の實施に當りて

イ、戰技訓練は普遍的に實施せしむるに努め特に大學、專門學校及び中等學校の高學年に於ては必修的に實施せしめその徹底を期するに力むること

ロ、體操及び陸上運動は基本運動として努めて全校學徒に實施せしむること

ハ、劍道は基礎訓練たるのみならず幹部將校に必要なる戰技たるに鑑み、之が適切なる實施に力むること

ニ、水泳は可能なる限り全校學徒に實施せしむること

ホ、雪滑は積雪地方の學校に於ては努めて全校學徒に實施せしむること

へ、特技訓練は施設、器材、指導者等の狀況に應じ可能なる種目を程度に於て努めて多數の學徒に之を實施せしむること

（二）訓練實施に當りては適宜學年、學級、學校報國隊等の組織又は國民體力檢定の級別、或は組合せ等の方法により努めて全校學徒に普く訓練を實施せしめ得るやう計畫すること

（三）訓練實施に當りては常時準備運動整理運動を行ふの習慣を養ふこと

（四）訓練の種目に依りては適宜學徒をして助教助手の任に當らしむるやう指導すること

（五）訓練實施に當りては總て實戰的氣魄の强化徹底を圖ると共に常に明朗闊達なる氣風の振起に努むること

（六）行軍は徒手行軍により訓練を重ねたる後、武裝荷重等による行軍を實施し、努めて團體的にこれを實施するものとす、但し女子は武裝せず、行軍による登山及び遠足等を適宜實施すると共に耐寒耐暑等の行軍をも併せ實施するものとす、行軍實施に當りては特に休憩、食事、給水、衞生等に留意するを要す

（七）戰場運動は武裝を以て戰場想定の各種障碍通過、重量運搬、手榴彈投擲等の戰技訓練を實施するものとす、訓練實施に當りては基礎訓練として陸上運動を充分に行はしむるを要す

（八）銃劍道、劍道及び柔道は常に實戰的氣魄の養成に努め、基本訓練を十分積ましめたる後、努めて防具を裝着して應用訓練を實施するものとす、訓練は努めて戶外に於て實施し且つ平坦地のみならず不整地に於ても實施するものとす、服裝は形式に捉はるゝことなく質素にして實用的なることを旨とすべし、柔道に於ては適宜『空手』を併せ實施し得るものとす

（九）射擊は基本訓練の徹底に重點を置き、能ふ限り實彈射擊をも實施するものとす、實施に當りては特に行進射擊等を併せ實施するやう計畫するを要す

（十）體操は徒手體操の普及徹底に重點を置き、努めて每日全校學徒に之を實施せしむる外、各部訓練の前後に於ても之を實施せしむるに力むるものとす、徒手體操は要領の正確を期し積極的に實施するやう指導するを要す、必要に應じ器械使用の體操をも併せ實施するものとす

（十一）陸上運動は主として步走跳躍、投擲、懸垂、運搬等身體の普遍的基本能力の鍊成を主眼とするものとす、實施に當りては一技一能的修練に止まることなく常に綜合能力の修得に力めしむるを要す、常に團體的指導に留意するを要す

（十二）相撲は基本動作（四股、伸脚、立合、攻め、運足）及び基本稽古（押合、突合、寄合）等の基本的動作の訓練に重點を置き、運動場等に於て多數の學徒を一齊指導するを本體とし適時整備せる土俵にて實施せしむるものとす

（十三）水泳は特設の水泳場の外、河川湖沼海濱等を利用し基本泳法、實用的泳法を修得せしむると共に能ふ限り海洋に於ける遠泳を實施するものとす水利を得ざる學校に於ても當該學校卒業迄に必ず或程度泳ぎ得るやう指導するに努むるを要す、水泳實施に當りては指導監督を周到にし危險防止に努むるを要す

（十四）雪滑（スキー）は滑走登行、滑降及び制動等の基本訓練を修得せしめたる後、適宜行軍等を併せ實施するものとす、自然結氷の地方に於ては適宜氷滑（スケート）を實施するを可とす

（十五）海洋訓練は短艇（舟）操、帆船、漕艇等の外、海洋に關する一般海事教育訓練を實施するものとす、訓練實施に當りては學校外の施設をも適宜利用しその普及に力むるを要す

（十六）航空訓練は滑空機による訓練に重點を置くも訓練の程度に應じ且つ適當なる施設を利用し得る場合は飛行機による訓練をも實施するものとす

（十七）機甲訓練は自轉車、自動車、戰車等の訓練とし施設指導者の狀況により適宜實施するものとす

（十八）馬事訓練は馬術の外馬匹の取扱一般につき綜合的訓練を重視するものとす

（十九）强健ならざる者にはその程度に應じ輕易なる徒手體操、步行運動、簡易なる球技（男子を除く）等を適宜實施し漸次一般訓練に耐へ得るやう指導するものとす

四、大會試合等の行事

（一）學徒體育訓練大會、試合競技會等の行事にして左記に該當するものは總て學務局の承認を要す

イ、參加範圍が二道以上に亙る中等學校以下の大會等

ロ、大學、專門學校に關する大會

ハ、參加のため學業を缺くもの但し中等學校以下の學校に關しては道知事之を處理す

（二）右承認に際しては左記基準により嚴選承認すること

イ、前揭の重點種目中特に必要と認むる種目の行事に限り承認すること

ロ、全鮮的大會よりは地方的大會、地方的大會よりは一道內の大會へ重點を置くこと

ハ、開催期日、開催回數、主催者等につき一層適正を期すること

（三）一道內の中等學校以下の大會等は道知事に於て前項の趣旨に準じ適宜處理せしむること

（四）對校試合は平素の訓練の延長として極めて質實なる形式に於て左記により施行すること

イ、當該學校內に於て行ふこと

ロ、旅行を伴はざること

ハ、入場料等を徵收せざること

ニ、特に必要ありて右各項に據り難き場合は學務局（中等學校以下に就ては道知事）の承認を受くること

（五）學徒及び學徒以外の者の併せ參加する一般體育訓練大會に關しては學務局（一道內大會にして中等學校以下にありては道知事）の承認せるものに限り前揭の重點種目についてのみ學徒を參加せしめ得ること

（六）大會試合等に參加する者は總て學校長に於て健康に異狀なきを認めたる者にして男子學徒にありては體力章檢定初級以上の合格者たるべきこと

備考

（一）本要綱は主として中等學校以上の學校を對象とするものにして、國民學校にありては概ね從來實施せるところに從ひ一層その內容の充實整備に力むること

（二）本要綱の實施に關し特別なる必要ある場合は適宜學務局に於て措置するものとす

金鑛業整備の補償基準決定
けふ評價委員會開く

金鑛業の整備に伴ふ補償基準を決定する朝鮮總督府鑛業評價委員會は廿六日第一會議室に午前十一時から小磯總督臨席の下に田中會長、內務省竹內管理局長代理金子經濟課長、商工省津田金屬局長代理高島事務官、大藏省原口外資局長、前野事務官、伊藤鑛山統制會長代理鑛山企畫部長等、朝鮮側上瀧殖產局長、眞原財務局長、寺內產金振興社長、萩原鑛振社長、朝鮮商議會頭、西岡鑛社、阿部產金朝鮮支社長、水田財務局長代理辻理財課長、江口總務局長代理渠根監察課長、兵頭企畫室長代理山名書記官等全員十四委員出席開催、まづ田中會長の挨拶あつて上瀧局長から說明あつて諮問案金鑛業整備に伴ふ補償基準を附議、鑛山權、土地、建物、設備等の買取價格決定方法基準を內容とする事務局案を原案通り可決し正午半終了した、かくてこの基準で近く總督府の鑛業整備が着手される

鼻の惡い人は
—必ず頭が惡い—
◎手輕に治したい方へ 無代進呈
鼻が詰る人、年中鼻汁が出る人、鼻が乾く人、頭が常に重く記憶が衰へる人、物の香ひの判らぬ人、不眠症の人、物覺え惡く物忘れの激しい人、蓄膿症、肥厚性鼻炎等鼻の病でお困りの方は新ドクトル新發明の最新の治療法を御一讀下さい。鼻病の治療にはどんな療法が一番よいか、鼻病の見分け方治し方、鼻病根治の秘訣等が懇切に說かれてあります。希望者は『京城日報』で見たと記入しハガキで京城府本町四丁目ミナト製藥京城營業所へ御申込下さい。即時無代進呈致します。（廣告）

盜汗・結核に スクナ（マルホ）
貧血性なき大蒜製劑
3—15回注射による盜汗治癒率 重症 88.7% 中等症 93.3% 輕症 93.2%
盜汗を消失せしめたるため肺結核の治癒に向つて前進的好影響を及ぼしたり
（文献送呈） 製造發賣元 株式會社 マルホ商店 大阪市東區道修町三丁目

ホシ 結核專門藥
研究卅年 結核患者よお悅び下さい
漸く完成！ 發賣さる
特に許されたこの藥名を御覽になつただけでも、この藥の卓拔さがお分りのことと思ひます。菌を殺し、榮養をつける！これこそ結核患者にとつて、天來の福音にもひとしい待望の治療藥です。患者は勿論、家族の方の豫防にも是非お用ひ下さい。
15日分 ¥6.00
東光藥業社

朝日新聞社 入選歌
增產音頭
大日本產業報國會制定
厚生省・商工省・情報局・大政翼贊會後援
中山晉平曲
小唄勝太郎・波岡惣一郎
市丸・鈴木正夫・山本藍子
やりぬけ增產 迷利犬、閻愚魯倒すまで！
（片面）樂しい奉仕
ビクターレコード

材料在庫豐富
朝鮮に於ける唯一の
保温・保冷・斷熱・防音 工事請負
親切・叮寧・正確・迅速
熟練工多數常備
湯澤商店工事部

視力
體力の增强にヤツメ精油球
試藥說明書代送呈
病み疲ろへ、目が疲れ、血色冴えぬ根氣乏しき人はヤツメ肝油性で榮養を補給し逞しい健康となつて下さい
新聞名を記入し發賣元へハガキ下さい
發賣元 北海道水產工業株式會社
やつめホルモン 肝油球
定價稅込 ¥3.21
（各地藥店にあり）

御挨拶

謹啓 時局下御多端の折柄皆々樣益々御健勝に被渉候段奉慶賀候陳者從來より久しきに亘り格別の御愛顧を蒙り居り候私儀經營に係る料亭『丸芳本店』西洋料理業『丸芳會館』及藝妓置屋業『丸芳』も必勝決戰下の今日を一轉機と致し旁々私儀病弱の故を以て茲に全部閉店の上之が經營より一切引退可致決意仕り愈々本月末日を以て一應廢業致す事と相成申候

回顧致候へば先代上田宗太郎より三十餘年の長きに亘り現在迄大過なく營業を繼續し參り候段是れ偏に皆々樣の甚大なる御引立の賜ものと深く感佩仕り居り候

今般廢業致候に就ては一々拜趨の上御挨拶申上ぐ可き處私儀目下靜養中に罷在候次第にて甚だ乍恐縮不取敢紙上を以て永々御厚情賜り候段謹みて茲に厚く御禮申上候

尚私儀今後共當元山府に居住仕り候間從前同樣格別御厚誼の程奉願上候

先は御挨拶迄如斯御座候 敬白

昭和十八年四月

朝鮮元山府

丸芳本店

丸芳會館

上田宗太郎

增産と貯蓄へ挺身

坑底に戰ふ内地の半島同胞

扶餘神宮宮柱の奉曳式

扶餘神宮の宮柱奉曳式は廿四日執り行はれた寫眞はその光榮ある奉曳に奉仕の青年團員(上)と王仁會々長四宮博士の御鍬入式

【下關電話】〝必勝米英〟の意氣凄く採炭戰先に汗みどろの敢鬪を續けてゐる半島同胞の決戰態勢は鐵石の決意をもつて何が何んでもやり拔くぞと生産增强に貯蓄に日毎に逞しく進められてゆく……一日福岡縣鞍手郡宮田町貝島炭礦大之浦礦業所を訪れへば、大之浦礦業所に目下增産戰士として地下〇〇尺の坑底に激突挺身する半島同胞は大東亞戰爭の勃發開始と共に移入勞務者を加へ今や大之浦礦業の各坑のみでも夥しい數に上つてゐる、最初移入勞務者達は暗い坑内の直接作業を嫌ひ坑外の自由勞働を好む傾向が見えてゐたが、大東亞戰の進展は米英打倒の石炭を一塊でも多く戰線へ送らねばと、坑内作業への希望者が續出今では坑内就勞者ばかりとなり一ケ月の稼ぎ高も相當に得られて平均月三十五圓の貯蓄は樂々と出來て、多いものは百圓もの貯蓄と故郷へ幾何かの送金までするといふ稼働である

必勝の合言葉は、協和第一訓練所から第七まであつて、規律正しい起居をなし、最良化には先づ正しい國語を使ひませうとその勵行に努め、且つ敬神の念を涵養し、また徴兵制實施を控へて、内鮮部も設けられて皇國教練や防空訓練にも一絲亂れぬ緊張をもつて稼働率を上げてゐるこの稼働しい勤勉について該礦業所側でもいたく感激し何かの慰安を與へねばと機會ある毎に種々娯樂を提供して明日の活動力の涵養に努めてゐるのであるが、大東亞戰下この内鮮一體の決戰陣營の力强さは他の部面に對しても大きい示唆を與へて米英を徹底的に亡ぼすまでなどと意氣込んでをり、なかにはこれで軍艦を飛行機を作つて下さいと假泳にも獻金方を訓練所の舍監まで申し出る人や、毎日一錢貯金などもしてゐる

なほこの半島勞務者の中でも最も成績優秀の者や徴兵適齡期にある者は同礦業所の青年學校に入學させられて、すべての基礎教育を受けてゐるが、次代を背負ふ中堅産業戰士として大きな期待がかけられてゐる

山口縣下半島壯丁に訓練

【下關電話】山口縣協和會山口支部では愈々待望の徴兵制實施を目前に控へ縣下半島壯丁に對し徴兵制實施に備へて本年度訓練計畫を廿日次の如く發表してその實施に移すことにした

一、徴兵檢査規定の通り、半島同胞の徴兵制實施に萬全を期するため今年は特に適齡者に對し重點的に三ケ月間訓練を行ふ

二、縣下唯一を誇つてゐる婦人補導員十二名を廿二名に增加、國語常用、禮儀作法、服裝改善などに一段の活動をなし男子補導員と對應して立體的な運動を繰り展げる

三、四月から六月までを錬成員の一齊調査整備期とし、戸籍寄留の法的趣旨の徹底を圖つて皇國民生活の基礎をさらに固める

けふ一路聖地へ

學童代表晴れの出發

本社主催第五回全鮮學童聖地參拜團一行二十九名の學童は、壯行式ののち廿五日を陸軍病院慰問、京城府内見學で樂しくすごし、廿六日朝九時十五分發『大陸』で、あこがれの内地へ晴れの壯途についた、この朝驛前には京城三代表兒童の出身校、錦町、德壽、南大門各校のほか、各學校兒童およそ一千名の見送りがあり、錦町校六年清水泰雄君が激勵文を代表して『この決戰下、聖地參拜するあなた方は何と幸福なことでせう、是非日本の力强さ日本のその力をよく見て來て下さい、私達はその雄いを待つてゐます』と激勵すれば、八野井團長と京城代表廷山孫昶君(錦町校出身)がこれに答へて『百六十萬學童代表として聖地を參拜し、かならず日本精神をつかんで歸ります』と勢ひ一千名の歡呼に送られ、一行は日の丸の旗と團旗を先頭に、規律正しく隊軍、揃ひの團服に勇々しい顔、一絲亂れぬ行動は乘客の目をうばひ『流石は』と選ばれた光榮の學童一行に感激の聲が捧げられる、やがて聖地への燃ゆるやうな希望とあこがれをのせた汽車は、歡呼聲の中を一路南へと進んだ、なほ廿八日下關から參宮旅行の第一行程たる橿原神宮に向ふ

【寫眞=京城驛で激勵を受ける學童代表】

內鮮一體の先驅者

王仁博士讃仰建碑地鎭祭

【扶餘にて香川特派員發】今を去る一千六百五十餘年前内鮮文化の搖籃地百濟から一人の若者が大和の國に派遣はされた、それは大陸文化の提唱者王仁博士なのだつた、お土産に千字文論語と紙がある、かくて飛鳥文化は誇らかに匂ひ咲く紙とともに咲き誇つたのだ、この由緒ある博士の高德を讃へる建碑地鎭祭は廿五日午後一時聖地南扶餘城山の西麓、川千鳥光り飛ぶ白馬江の流れを眼下に見下ろす博士の生れ故郷で行はれた

澤井扶餘郡守、宮内事務長のほか日本忠南知事(代理島場内務部長)波田朝鮮神宮總理事務理事(代理篠田庶務課長)中井朝鮮憲兵司令官(代理立本大田憲兵分隊長)ら臨席の上、國民儀禮の後玉串奉奠、昇神の儀が進められればこの日の榮ある盛儀に應へ老軀をいとはず遙々内地から參列の王仁會々長四宮憲彰、同理事大石隆正氏がこもごも挨拶を述べ豫定通り式を終つたかくして博士の靈は二千五百年の敬慕な謙仰に迎へられて聖地に永久に輝くことになつた、四宮會長は今日の喜びを次の如く語る

今日の晴れの日を迎へこんな嬉しいことはない、建碑の序幕式は大體十一月頃に擧行すべく工事を急いでゐるが、今日の喜びは内鮮の大きな喜びである、これで凡て醜が落した喜びである、大東亞共榮圏建設の精神的基地が一層强く固められるわけだ、王仁博士の魂は半島の魂として今後内鮮の二つの魂を永久に結ぶであらう

空閑地の開發へ

二百卅八部落を總動員

【晉州】晉陽郡では生産力增强に限られた面積のみに依存するは實際問題として幾多の難關あるを以て更に空閑地又は山腹等未墾地の開墾に着眼しこれを徹底的に移すべく郡下二百三十八部落に開墾を動員し一部落に六段歩以上の開墾の義務を負はしめて内五段歩は甘藷を、一段歩は又、栴檀子等を播種しおべく種子の斡旋中であるが、甘藷を收穫した後三百貫と見れば三千萬貫の增産が豫想され、これまで等閑視されてゐた畦畔大豆を獎勵してゐるが、一町步の畦畔を三、五の平均として郡内全一萬町步とすれば三百五十歩の畦畔を保持することとなり、反當五斗の收穫は確實で千七百五十石の增産を確保すべく目下種子の斡旋中であるが、この計畫が實現の曉は增産報國に一大記錄を擧げるものと期待してゐる、山本郡守は語る

限られた面積に依つて增産を圖ることは全く姑息策で空閑地又は未開墾地をどしどし開墾して食糧の確保は茲に解決されるものである、郡では既にこれに要する種子を斡旋する等實行に移してゐるが十萬郡民もこの呼吸よく含み込んで協力してくれて結果と存ずる次第である

神社で奉仕作業

【金山】郡内における國民總力運動に一段と拍車を加へるために一般郡會地を見學しようと慶南咸陽郡休川面部落聯盟理事長さんら二十名は廿三日夜來金し廿四日府總力課宮山書記の案内で府内見學をなし龍頭山神社に參拜の際祈禱御造營勤勞奉仕作業中を見た一同は感激して『我々にも一鍬入れさせて下さい』と進んで仲間入りを申出て奉納奉仕に感激の汗を流した

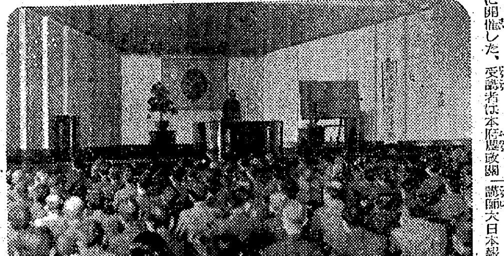

皇國農道を說く

けふから報德講習會

國民總力聯盟主催の報德講習會は廿六日午前九時から京城府府民館に開催した、受講者は本府農政係、各道農民道場長、金組理事ら約四百五十名で、第一日は定刻、波田聯盟事務局總長の挨拶あつて講師大日本報德會副會長佐々井信太郎氏は『報德の原理と實際』と題し、先づ報德の原理につき詳細に説き、徹底の理論的解明をなし大きな感銘を與へたが、講習會は廿八日まで續行される【寫眞=金融聯講堂に於ける皇國農道講習會】

俘虜の處刑は當然

獨紙、米の日本誹謗を一笑

【ベルリン廿五日同盟】米人飛行士の處刑に對し米國の言論界は、戰時情報局の音頭取りで、一齊に日本軍に對する誹謗を開始したがドイツ外務省の機關紙ドイツエ・ディプロマティシェ・コレスポンデンツは米國言論機關の論理を一笑に附し次の通り論じてゐる

米人飛行士の處刑が米國内に非常な反響を惹起した事實に徴しても、日本政府のやり口が絶對に正しいことが明瞭だ、ユダヤ人を首班とする米國民は自分達の身邊が絶對に安全だと見て日本人非戰鬪員を威嚇出來ると考へたのであるが、今度の事件で米國人は犯罪には懲罰が伴ふことをはじめて悟るに至つた、米國政府は俘虜の取扱ひに關するジュネーブ條約を引合ひに出して日本政府を非難してゐるが、そもそも同條約の目的は戰爭を出來るだけ人道化するにあり慘酷な戰爭行爲を冒した場合これらの人々が處刑されるのを保護するためではない、米國人が米國内の例に倣つて今度の戰爭でも『ギャングの自由』を適用出來ると考へてゐるなら大間違ひだ、シカゴの立法は國際戰爭の標準としてはあまりに低級である、そんな考へで戰爭をやつてゐる連中は適當な仕返しを受けても驚かぬ覺悟が肝要である

大學出身者の就職を斡旋

奬學會の親心

内地各大學、專門學校在學中の半島出身學生も内地人學生同樣年限短縮によつて本年九月それぞれ卒業することゝなつてゐるが、この方面の指導に當る朝鮮奬學會ではこれら半島學生が内地において勉學、またその生活の著しく内地化し近づく半島の指導者としての重要な二大任務に對しても良き指導者として成り得る立場から、このほど半島在住各方面の諸官廳及び各會社團體へ採用希望方を依頼、人的資源を補足する中堅人士として積極的雇傭を懇請した

今年の半島出身卒業生は千二百七十名に上り、中には高等女子專門校出身も一人あるが、大學卒は三百六十五名、專門部は九百六十三名、うち法學部出身が四百六十三名を占めてゐる、また理工學部も例年より多く五十七名を出す豫定である

漢藥商も統制

來月創立總會

漢藥の統制機關として府では早くも朝鮮藥品及び衛生材料生産配給統制法令の發布をし、これに照應して生藥統制機關設置の實現を見たが、その一環として京城府内小賣漢藥商千名を打つて一丸とした京城漢藥生藥小賣組合を結成することゝなり、南昌氏を委員長とする十委員がその設立を準備中のところこのほど規約定款及び組合陣容を纏め得たので、愈々五月三日午後一時から府民館に於てこれが創立總會を開くことゝなつた

曹溪宗の布敎師も錬成へ

朝鮮佛教曹溪宗總本寺太古寺では布教能力を增强するため所屬布教師百二名を招集し廿六日から三日間寺内に於いて布教師錬成大會を開催することとなつたが、廿六日は一同朝鮮神宮に參拜し引續き皇軍の武運長久祈願ならびに戰殁將兵慰靈法要を擧行する、なほ第二日および第三日には總督府學務局長、大家總督錬成部長より時局講演を聽取することになつてゐる

朝鮮みやげ 製作直賣 パカチ工藝品 本町入口 大和軒

妊産 授乳期 ダメボリン錠 過勞を去り 榮養を高めて乳汁にVB1を增量し乳兒脚氣の發生を防止す 武田藥品

けふの市況(廿六日)

株式 强保合 動機待ち

前場 連休明けの株式市場人氣を一氣に引立てるやうな材料に乏しいため、積極的な買物は見當らず僅かに配當落ち銘柄を狙つてこれが買埋めや買物があつただけに止まり總じて强保合を示した、即ち日鐵、昭和電工、日本鑛金は配當落ちながら若干引締め、その他は新日本レーヨン、日本レ、日産紡など五十錢方手堅く、短期は岩村六十圓四十錢から五十九圓五十錢と下押し、新鋼七十五圓から四圓九十錢と三十錢方戻り、鐘紡百卅二圓、三菱重工新五十二圓三十錢と大體保合つた

後場(小高下)材料含みの二三銘柄を除いては積極的な商內なく籠株とも小高下を繰返し保合破れ困難の形であるが、大勢は小刻みながら上昇を辿つた

『實物』區々

時局柄棉花的な動きは見當らないが、材料含み株には物色買が行はれ小幅ながら引締めたものもあつた

株式時價總額低落

東株調査=東株長期取引市場に上場されてゐる四月初め現在における會社數百四十四社、銘柄數二百十一種、總株數十七億九千八百六十九萬四千株、時價總額は百十九億二千九百九十七萬五千圓、一株五十圓當り時價は七十六圓八錢にしてこれを前月に比すれば時價總額において八億七千萬圓低落、一株五十圓當り時價において一圓九十二錢方の値下りを示した

岩村鑛業一服 岩村鑛業は休日前六十圓五十錢の新高値示現後、一部利食ひ賣物に押されて五十九圓台に反落したが、押目は同社の發展を豫期し買はれ前場は再び六十圓四十錢と六十錢方反撥した、しかし一ケ月間に亘つて連續的に買はれて來ただけに六十圓台には一應手仕舞賣物が散見され、後半五十九圓五十錢とまたまた軟化、高値一服模樣を示した

朝鮮殖産銀行新株は十八圓、同新廿四圓と休日前に比し一圓强高を示した、同社の生産增强と相俟つて今後における半島内需要增加時局の業績に寄與するところ頗る大であるだけに同社の前途を好氣をよんでゐる

株式(廿六日)

朝取(專定と日歩)

銘柄	前場大引	後場大引
朝鮮	[illegible]	[illegible]
東拓	[illegible]	[illegible]
京電	[illegible]	[illegible]
朝新	[illegible]	[illegible]
鐘紡	[illegible]	[illegible]
小林	[illegible]	[illegible]
マグネ	[illegible]	[illegible]
三菱新	[illegible]	[illegible]
郵船	[illegible]	[illegible]

大株短期

銘柄	前寄	引	高	安	後寄	引
鐘紡	[illegible]	[illegible]	[illegible]	[illegible]	[illegible]	[illegible]
東紡	[illegible]	[illegible]	[illegible]	[illegible]	[illegible]	[illegible]
日石	[illegible]	[illegible]	[illegible]	[illegible]	[illegible]	[illegible]
日立	[illegible]	[illegible]	[illegible]	[illegible]	[illegible]	[illegible]
帝人新	[illegible]	[illegible]	[illegible]	[illegible]	[illegible]	[illegible]
郵船	[illegible]	[illegible]	[illegible]	[illegible]	[illegible]	[illegible]
三菱重	[illegible]	[illegible]	[illegible]	[illegible]	[illegible]	[illegible]
神戸鋼	[illegible]	[illegible]	[illegible]	[illegible]	[illegible]	[illegible]

東株短期

銘柄	前寄	引	高	安	後寄	引
滿鐵	[illegible]	[illegible]	[illegible]	[illegible]	[illegible]	[illegible]
郵船	[illegible]	[illegible]	[illegible]	[illegible]	[illegible]	[illegible]
北炭	[illegible]	[illegible]	[illegible]	[illegible]	[illegible]	[illegible]
鐘紡	[illegible]	[illegible]	[illegible]	[illegible]	[illegible]	[illegible]
新洋レ	[illegible]	[illegible]	[illegible]	[illegible]	[illegible]	[illegible]
小倉	[illegible]	[illegible]	[illegible]	[illegible]	[illegible]	[illegible]
麥酒	[illegible]	[illegible]	[illegible]	[illegible]	[illegible]	[illegible]
新鹽水	[illegible]	[illegible]	[illegible]	[illegible]	[illegible]	[illegible]
日鐵	[illegible]	[illegible]	[illegible]	[illegible]	[illegible]	[illegible]
滿業	[illegible]	[illegible]	[illegible]	[illegible]	[illegible]	[illegible]

現株仲値(廿六日十一時現在)

[illegible]

朝取一般取引員 吉村取引店 京城黃金町

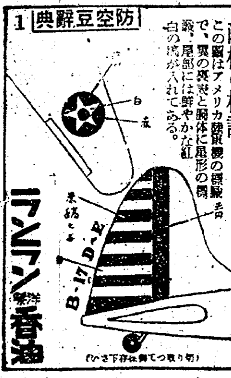

後三國志

西部第二戰線(二) (151) 吉川英治作 矢野橋村繪

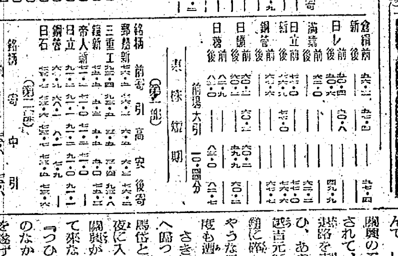

『關興にも似氣ないではないか』

と、馬岱は抑つてその言を報ひ

――『まだ一戰もせぬうちから敵に氣を呑まれてどうするか』ともあれ明日は一戰して、彼の實力の程を試みてみよう。評議はその上のことでいゝ』

と、勵志した。

然し翌日合戰には、反對に前線の方がさんざんに敵の先鋒に試され、揉み潰れたり翻弄されたりしてしまつた

その原因は、何といつても、蜀軍の持つてゐる機動力の利には、武勇もまつたく齒が立たない。

騎馬兵や歩兵戰では絶對に優勢だつたが、蜀軍は色彩立つと見るや敵の鉦鼓を無數に繰出して擾亂に血の風をふかせ、むらがる軍兵を總殺しつゝ、東西から邀撃を射放つて、敵中無碍に走り廻るのであつた。

そのとき蜀の魏延元師は、手に戰旗をひつさげ、腰に寶劍の弓をかけ、先陣をとばして陣頭にあはれ、先の射撃隊は弓をならべて黑雲の矢を雨も暇くなるほど射ちつづけてくる。

爲に、魏兵の消耗は、全面に及んで、しかも隨所個々に殲滅され關興のことは、わけて敵に目ざされて、終日退路を塞り斷ひ、あやふく魏將の袁吉元師の鋒鋩に嗤かれるやうな目に遭つた。

さきに本陣へ歸つてゐた馬岱と張苞は夜に入つても關興がもどつて來ないので『つひに亂軍のなかで討死を遂げたか』

と半は、絶望してゐたほどであると。すると關興は夜更けて、たゞ一騎滿身血と泥にまみれて引揚げて來たが、

『けふほど恐ろしい目に遭つたことはない』

と、肚の底から先賢の魏威を讚嘆した。

そして、途中、一つの谷のそばで、危く蜀の魏吉の陣の部下に取卷かれ、すでに討死をとげる所だつたが、ふしぎにもその時、空中に父關羽の姿が見えるやうな氣がして、遂に百人力を得て、一方の血路を斬りひらき、あとは無我夢中でこれまで逃げて來た――と、平常の彼にも似あはず、心から自己の敗戰を認めて話した。

『いや、足下だけの敗戰ではない。われわれの隊もみな大敗をうけた兵力の損傷は實に半數にものぼつてゐるだらう。この實情は速に何とふべきだ』

馬岱は言つたが、張苞はたゞ口惜し涙をこすつてゐる。しかも又明日の戰に何らこの應策もあり得ない。

『宙るに、これはたゞ器械の力。これしきの物を持つ敵を倒し得なくてどうしよう。姜維はどう觀るか』

と、傍らを見てたゞねた。

そしてかねて聞く無敵鐵車隊の陣容をながめると、何々と一笑したそして好んで陣を用ひ敵を刺戟してはならぬ』

さう云ひ渡して、自ら西平關へ向ふ旨を告げた。新に調へた鐵鎧三萬餘騎のうちに、姜維、張翼の兩將を加へ、また關興、張苞を引具して、救援に駈せたのであつた。

かくて西平關に着くや、孔明は直ちに出迎へた馬岱の軍容を案内として高地にのぼり鐵車の陣容を一瞥した。

すべき何も自信もなかつた。

『所詮かなはぬ事を知つて、なほこれ以上ぶつかつてゆくのは男にも似て男ではない。それがしは、陣をとり纏め要害の地に退いて、ひと先づ敵を支へてゐるから、御邊たち二人は大急ぎで祁山へゆき丞相に事あつてこの實情を報告し、いかにせばよろしいか丞相の御意見を求めてくれ。――それ迄は、守るを主として、一ケ月や二ケ月は、石にしがみついても頑張つてゐるから』

馬岱はさう云つた。

關興と張苞にも、今はそれしか策へられない。で二人は、夜を日についで祁山へいそいだ。

この頃祁山での序戰には、蜀軍の上に、錚々たる凱歌があつたものの、さきに多大の兵力を西部方面へ割き、いま又、そこの大敗を聞いて、孔明の眉には、ただならぬ不安と焦躁の色がうごいた。

かゝるときこそ將帥の判斷ひとつが將來にその大勢を決する重大な岐れ目となるものであらう。孔明は一夜を靜いてすぐ次の日、『いまこの祁山に於ては、曹眞は守勢にあり、我は戰の主動權を握つてゐる。すなはち我が彼ははずんば彼も動かずといふ狀態にあるところ。諸將はよくわが留守を守れ。

野村の投資信託

『加入して、しみじみわかる野村の投資信託のありがたさ。』

野村證券が責任をもつて資金を運用してくれる――小額の資金では及ばぬ十數種の銘柄への巾廣い分散投資ができる――年二回の配當も有利なものだし、可愛いわが子が生長するやうに大きくなつて戾つてくるのを待つやうな樂しみに、これは滿期の日が待ち遠しい。いまから御加入を。(說明書進呈)

京城府南大門通二 野村證券 電話本局三八五一

株 清算當物 株 朝鮮取引所一般取引員 古野取引店 京城府黃金町二ノ一九九 電話本局四一八八

朝鮮總督府推薦 文部省推薦 書登場! 東寶の大活劇映畫 諸君に逢せら唸る 望樓の決死隊 演出 今井正 高田稔・秦 齋藤英雄・沈 菅井一郎・金信 原節子・田澤 二戲影薰 東寶 二十九日封切 一日二回 京城劇場 京城寶塚劇場 若草劇場 明治座

精力强進劑として卓拔なる效果を發揮する! クニトン錠 藤澤藥品工業株式會社

健康を生む! こんな時に! カンムシ夜啼きに 胃腸弱く肥らぬ兒 ヒキツケ氣絶時に 諸病發熱時、虛弱兒 病弱兒の保健さ治病に、又突發熱その他急病時の救急藥として良藥は、抵抗力を與へて、小兒健康の基礎を作る、秀れた綜合育兒藥です。 樋屋奇應丸 小兒良藥 大阪 樋屋合資會社

科經神 醫學博士 服部六郎 明柱完 城北病院 市内鍾路 診療所

短期 現株 內海清藏商店 京城明治町

花柳病泌尿科 安部醫院 本町

家傳 名灸治療 ◎國民健康增進運動!新庄谷啓造氏特別出張 四月廿六日より五日間 府民館にて

日本旋律集 ①三絃主奏篇 ②箏曲篇 ③俗曲篇 テイチク管絃樂團 日本にもこんな美しい旋律があつた。日本音樂に還らう! 一組三枚ホルダー付

月やく どこうりお困りの方や御心配の人 中尾本家

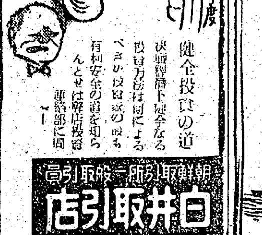
健全投資の道 決戰經濟下 健全なる投資方法は如何によるべきか投資家の最も有利安全の道を知らんとせば弊店投資連絡部に問へ 朝鮮取引所一般取引員 白井取引店 京城府黃金町二ノ一九九 電話本局代表二二二六

二田原株式店現物部 △各種製作興味! 京城黃金町二ノ一九九 電話本局代表一五一七〇